

Jahresauswertung 2017 Ambulant erworbene Pneumonie

PNEU

Sachsen Gesamt

Teilnehmende Krankenhäuser/Abteilungen (Sachsen): 72
Anzahl Datensätze Gesamt: 15.061
Datensatzversion: PNEU 2017
Datenbankstand: 01. März 2018
2017 - D17286-L108853-P52332

Jahresauswertung 2017
Ambulant erworbene Pneumonie

PNEU

Qualitätsindikatoren und Auffälligkeitskriterien

Sachsen Gesamt

Teilnehmende Krankenhäuser/Abteilungen (Sachsen): 72
Anzahl Datensätze Gesamt: 15.061
Datensatzversion: PNEU 2017
Datenbankstand: 01. März 2018
2017 - D17286-L108853-P52332

Übersicht Qualitätsindikatoren

Qualitätsindikator	Fälle Krankenhaus 2017	Ergebnis Krankenhaus 2017	Ergebnis Gesamt 2017	Referenz- bereich	Ergebnis/ Referenz ¹ Gesamt	Ergebnis Gesamt Vorjahr ²	Seite
2017/PNEU/2005 QI 1: Erste Blutgasanalyse oder Pulsoxymetrie inner- halb von 8 Stunden nach Aufnahme			98,23%	>= 95,00%	innerhalb	98,41%	10
2017/PNEU/2009 QI 2: Antimikrobielle Therapie innerhalb von 8 Stunden nach Aufnahme (nicht aus anderem Krankenhaus)			93,27%	>= 90,00%	innerhalb	94,59%	13
2017/PNEU/2013 QI 3: Frühmobilisation innerhalb von 24 Stunden nach Aufnahme bei Risikoklasse 2 (CRB-65-Index = 1 oder 2)			94,37%	>= 90,00%	innerhalb	94,21%	17
2017/PNEU/2028 QI 4: Vollständige Bestimmung klinischer Stabilitätskriterien bis zur Entlassung			94,54%	>= 95,00%	außerhalb	96,35%	20

¹ „innerhalb“ = „innerhalb des Referenzbereiches“, „außerhalb“ = „außerhalb des Referenzbereiches“, „-“ = Referenzbereich nicht definiert

² Die Berechnung der Vorjahresdaten erfolgt mit den Rechenregeln des Jahres 2017. Dadurch können Abweichungen gegenüber den Vorjahresergebnissen auftreten.

Übersicht Qualitätsindikatoren (Fortsetzung)

Qualitätsindikator	Fälle Krankenhaus 2017	Ergebnis Krankenhaus 2017	Ergebnis Gesamt 2017	Referenz- bereich	Ergebnis/ Referenz ¹ Gesamt	Ergebnis Gesamt Vorjahr ²	Seite
2017/PNEU/50778							
QI 5: Verhältnis der beobachteten zur erwarteten Rate (O / E) an Todesfällen			1,00	<= 1,58	innerhalb	0,95	23
2017/PNEU/50722							
QI 6: Bestimmung der Atemfrequenz bei Aufnahme			95,48%	>= 95,00%	innerhalb	97,27%	25

¹ „innerhalb“ = „innerhalb des Referenzbereiches“, „außerhalb“ = „außerhalb des Referenzbereiches“, „-“ = Referenzbereich nicht definiert

² Die Berechnung der Vorjahresdaten erfolgt mit den Rechenregeln des Jahres 2017. Dadurch können Abweichungen gegenüber den Vorjahresergebnissen auftreten.

Übersicht Auffälligkeitskriterien

In der Statistischen Basisprüfung werden die Daten der QS-Dokumentation auf statistische Auffälligkeiten geprüft. Krankenhäuser mit auffälliger Dokumentationsqualität werden anschließend im strukturierten Dialog aufgefordert, dazu Stellung zu nehmen.

Auffälligkeitskriterium	Fälle Krankenhaus 2017	Ergebnis Krankenhaus 2017	Ergebnis Gesamt 2017	Referenz- bereich	Ergebnis/ Referenz ¹ Gesamt	Ergebnis Gesamt Vorjahr ²	Seite
2017/PNEU/811821 Häufige Angabe, dass in der Patientenakte dokumentiert wurde, dass während des Aufenthalts eine palliative Therapiezielsetzung festgelegt wurde			10,13%	<= 30,00%	innerhalb	9,28%	27
2017/PNEU/811822 Häufige Angabe von chronischer Bettlägerigkeit			8,98%	<= 20,75%	innerhalb	9,50%	29
2017/PNEU/811825 Häufig gleicher Wert bei „spontane Atemfrequenz bei Aufnahme“			17,67%	<= 34,21%	innerhalb	18,34%	31

¹ „innerhalb“ = „innerhalb des Referenzbereiches“, „außerhalb“ = „außerhalb des Referenzbereiches“, „-“ = Referenzbereich nicht definiert oder Mindestanzahl an Datensätzen nicht erreicht

² Die Berechnung der Vorjahresdaten erfolgt mit den Rechenregeln des Jahres 2017. Dadurch können Abweichungen gegenüber den Vorjahresergebnissen auftreten.

Übersicht Auffälligkeitskriterien (Fortsetzung)

Auffälligkeitskriterium	Fälle Krankenhaus 2017	Ergebnis Krankenhaus 2017	Ergebnis Gesamt 2017	Referenz- bereich	Ergebnis/ Referenz ¹ Gesamt	Ergebnis Gesamt Vorjahr ²	Seite
2017/PNEU/811826 Häufige Angabe von >= 30 Atem- zügen pro Minute bei „spontane Atem- frequenz bei Aufnahme“			13,11%	<= 24,59%	innerhalb	15,32%	33
2017/PNEU/811827 Häufige Angabe initiale antimikrobielle Therapie vor erster Blutgasanalyse oder Pulsoxymetrie			0,75%	<= 10,00%	innerhalb	0,60%	35

¹ „innerhalb“ = „innerhalb des Referenzbereiches“, „außerhalb“ = „außerhalb des Referenzbereiches“, „-“ = Referenzbereich nicht definiert oder Mindestanzahl an Datensätzen nicht erreicht

² Die Berechnung der Vorjahresdaten erfolgt mit den Rechenregeln des Jahres 2017. Dadurch können Abweichungen gegenüber den Vorjahresergebnissen auftreten.

Berechnung von Indikatoren und Kennzahlen ohne Referenzbereich

Die Berechnung dieser Kennzahlen findet auf Grundlage der Rechenregeln der QIDB 2017 statt.

Nach dem Verständnis des IQTIG müssen Qualitätsindikatoren, sofern sie sich nicht in der Erprobung befinden, grundsätzlich über einen Referenzbereich zur Bewertung der Versorgungsqualität verfügen. Anderenfalls werden sie als Kennzahlen bezeichnet (siehe in dem vom IQTIG hinterlegten QIDB-2016-Positionspapier "Streichung von als Qualitätsindikatoren ausgewiesenen Kennzahlen ohne Referenzbereich"). Durch technische Umstellungen bei der Bundesauswertungsstelle sind in der QIDB 2017 sowohl Qualitätsindikatoren als auch Kennzahlen ohne Angabe eines Referenzbereiches abgebildet. Erläuterungen zu diesen Indikatoren und Kennzahlen finden Sie in der QIDB 2017 im Anhang "Historie der Qualitätsindikatoren".

Auf Wunsch der Landesgeschäftsstellen für Qualitätssicherung werden in dieser Auswertung auch Kennzahlen ohne Referenzbereich berechnet und zusammen mit den Qualitätsindikatoren ausgewiesen (allerdings ohne grafische Darstellung). Die in den Vorjahren noch gültigen Indikator-IDs sind dabei aus der Fußnote der jeweiligen Kennzahl ersichtlich.

Darstellung der Follow-up-Indikatoren

In den Leistungsbereichen „Herzschrittmacherversorgung“, „Hüftendoprothesenversorgung“ und „Knieendoprothesenversorgung“ werden auch Follow-up-Indikatoren dargestellt.

Follow-up-Indikatoren bilden Langzeitverläufe in der Gesundheitsversorgung ab und sollen die Aussagekraft der Daten der externen vergleichenden Qualitätssicherung verbessern. Sie werden ausschließlich von der Bundesauswertungsstelle (IQTIG) nach bundesweit einheitlichen Rechenregeln pro Einrichtung berechnet. Dabei werden mit Hilfe pseudonymisierter Daten der Vertrauensstelle verschiedene Eingriffe zusammengeführt, die zu unterschiedlichen Zeitpunkten durchgeführt wurden.

Die Auswertungsergebnisse werden vom IQTIG an die jeweils zuständige Landesgeschäftsstelle für Qualitätssicherung übermittelt und bei der Erstellung der Krankenhausauswertungen eingebunden und dargestellt. Eine Berechnung der Follow-up-Indikatoren durch das BQS-Institut selbst erfolgt also nicht. Derzeit werden in den Leistungsbereichen 9/1, HEP und KEP die Follow-up-Indikatoren am Ende des Abschnitts „Qualitätsindikatoren“ mit dem Hinweis "(Follow-up-Indikator)" in der Überschrift ausgewiesen.

Weitere Informationen finden Sie im „Merkblatt zum Follow-up gemäß Anlage 3 der QSKH-RL“ des IQTIG vom 6. April 2017.

Planungsrelevante Indikatoren

Die QIDB 2017 beinhaltet auch planungsrelevante Indikatoren. Abweichend von § 8 QSKH-RL werden diese aber gemäß plan.QI-RL ausschließlich vom Institut nach § 137a SGB V (IQTIG) ausgewertet, so dass sie in dieser Auswertung nicht berechnet und dargestellt werden. Folgende 11 Qualitätsindikatoren (Indikator-IDs) sind hiervon betroffen:

Leistungsbereich 15/1: 10211, 12874, 51906

Leistungsbereich 16/1: 318, 330, 1058, 50045, 51803

Leistungsbereich 18/1: 2163, 52279, 52330

Risikoklassen nach CRB-65

Die Risikoadjustierung für die Qualitätsindikatoren

- Antimikrobielle Therapie
- Frühmobilisation

erfolgt mit Hilfe des Risiko-Indexes CRB-65. Die Daten für diesen Index werden bei der Aufnahme erfasst und ermöglichen eine Aussage über die Schwere der Pneumonie und zur Prognose.

Folgende Kriterien sind Bestandteil des Indexes CRB-65:

- | | |
|---|--------------------|
| o Pneumoniebedingte Desorientiertheit | (Mental Confusion) |
| o Spontane Atemfrequenz $\geq 30/\text{min}$ | (Respiratory rate) |
| o Blutdruck (systolisch $< 90\text{mmHg}$ oder diastolisch $\leq 60\text{mmHg}$) | (Blood pressure) |
| o Alter ≥ 65 Jahre | (65 Jahre) |

Jedes Kriterium wird mit einem Risikopunkt bewertet.

Eingruppierung der Patienten in die Risikoklassen:

1. Risikoklasse 1 = 0 vorhandene Kriterien nach CRB-65 (Sterblichkeit niedrig: ca. 1,20%)
2. Risikoklasse 2 = 1 - 2 vorhandene Kriterien nach CRB-65 (Sterblichkeit mittel: ca. 8,15%)
3. Risikoklasse 3 = 3 - 4 vorhandene Kriterien nach CRB-65 (Sterblichkeit hoch: ca. 31,00%)

Beatmete Patienten werden immer in die Risikoklasse 3 eingeordnet.

Patienten mit schriftlich dokumentierter Therapieeinstellung

Im Datensatz für das Erfassungsjahr 2008 ist erstmals folgendes Datenfeld aufgenommen worden (Datenfeld 23)¹:

"Wurde in der Patientenakte dokumentiert, dass während des Krankenhausaufenthalts eine palliative Therapiezielsetzung festgelegt wurde?"

Dieses Datenfeld darf nur mit „ja“ beantwortet werden, wenn in der Patientenakte ausdrücklich ein Hinweis auf eine palliative Zielsetzung, wie zum Beispiel „nur palliative Zielsetzung“ oder „therapia minima“ dokumentiert ist. Hinweise wie „keine Reanimation“ oder „keine Beatmung“ sind nicht ausreichend.

Eine palliative Therapiezielsetzung ist in der Patientenakte mit Datum und Namen des behandelnden Arztes zu dokumentieren (vgl. Datensatz und Ausfüllhinweise).

Bei einigen Qualitätsindikatoren stehen diese Patienten nicht unmittelbar im Fokus der Qualitätssicherung und werden daher in diesen Fällen aus der Grundgesamtheit herausgenommen. Diese Patienten werden dennoch weiterhin beobachtet und gesondert ausgewertet, um mögliche Versorgungsprobleme frühzeitig erkennen zu können.

Bei folgenden Indikatoren werden Patienten mit dokumentierter Therapieeinstellung (Datenfeld 23 = ja) ausgeschlossen:

- o Antimikrobielle Therapie,
- o Frühmobilisation und
- o Bestimmung der klinischen Stabilitätskriterien

¹ Datenfeldbeschriftung in 2017 geändert (siehe Datensatz oder Spezifikation 2017 V05)

Qualitätsindikator 1: Erste Blutgasanalyse oder Pulsoxymetrie innerhalb von 8 Stunden nach Aufnahme

Qualitätsziel: Immer die erste Blutgasanalyse oder Pulsoxymetrie innerhalb von 8 Stunden nach der Aufnahme durchführen

Grundgesamtheit:
 Gruppe 1: Alle Patienten
 Gruppe 2: Patienten, die **nicht** aus einem anderen Krankenhaus aufgenommen wurden¹
 Gruppe 3: Patienten, die aus einem anderen Krankenhaus aufgenommen wurden²

Indikator-ID: Gruppe 1: 2017/PNEU/2005

Referenzbereich: Gruppe 1: >= 95,00% (Zielbereich)

	Krankenhaus 2017		
	Gruppe 1	Gruppe 2	Gruppe 3
Patienten, bei denen die erste Blutgasanalyse oder Pulsoxymetrie innerhalb der ersten 8 Stunden nach der Aufnahme durchgeführt wurde			
Vertrauensbereich			
Referenzbereich	>= 95,00%		

	Gesamt 2017		
	Gruppe 1	Gruppe 2	Gruppe 3
Patienten, bei denen die erste Blutgasanalyse oder Pulsoxymetrie innerhalb der ersten 8 Stunden nach der Aufnahme durchgeführt wurde	14.794 / 15.061 98,23%	14.387 / 14.636 98,30%	407 / 425 95,76%
Vertrauensbereich	98,00% - 98,43%		
Referenzbereich	>= 95,00%		

¹ im Jahr 2015 Indikator-ID 2015/PNEU/2006

² im Jahr 2015 Indikator-ID 2015/PNEU/2007

Vorjahresdaten	Krankenhaus 2016		
	Gruppe 1	Gruppe 2	Gruppe 3
Patienten, bei denen die erste Blutgasanalyse oder Pulsoxymetrie innerhalb der ersten 8 Stunden nach der Aufnahme durchgeführt wurde Vertrauensbereich			

Vorjahresdaten	Gesamt 2016		
	Gruppe 1	Gruppe 2	Gruppe 3
Patienten, bei denen die erste Blutgasanalyse oder Pulsoxymetrie innerhalb der ersten 8 Stunden nach der Aufnahme durchgeführt wurde Vertrauensbereich	13.952 / 14.177 98,41% 98,19% - 98,61%	13.575 / 13.789 98,45%	377 / 388 97,16%

Verteilung der Krankenhausergebnisse [Diagramm 1, Indikator-ID 2017/PNEU/2005]:

Anteil von Patienten, bei denen die erste Blutgasanalyse oder Pulsoxymetrie innerhalb der ersten 8 Stunden nach der Aufnahme durchgeführt wurde an allen Patienten

Krankenhäuser mit mindestens 10 Fällen in dieser Grundgesamtheit:

66 Krankenhäuser haben mindestens 10 Fälle in dieser Grundgesamtheit.

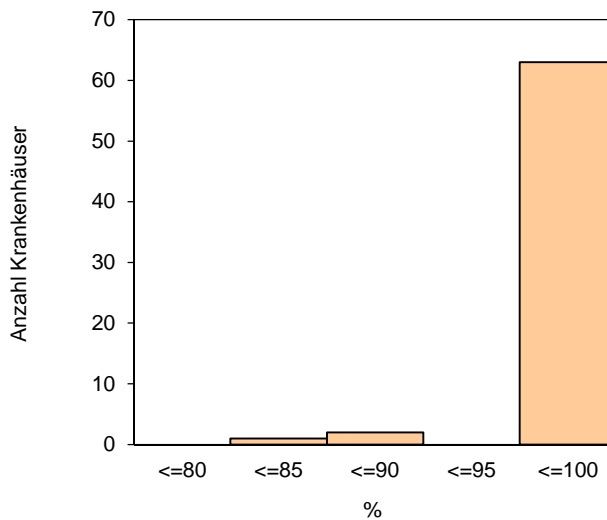
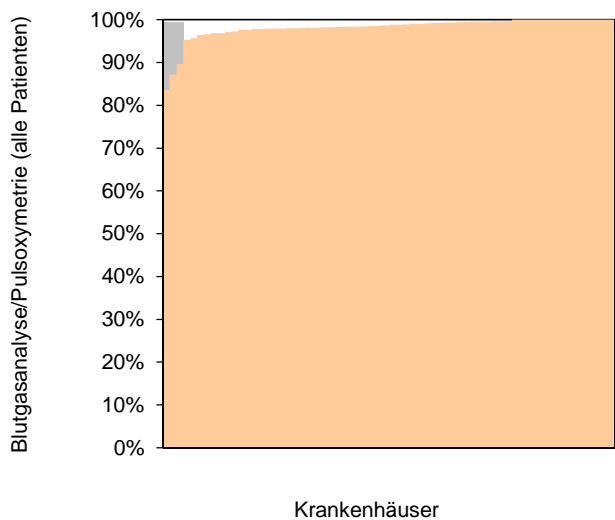

Perzentil der Ergebnisse der Krankenhäuser (%)	Min	P05	P10	P25	Median	P75	P90	P95	Max
	83,67	95,29	96,58	97,93	98,76	99,68	100,00	100,00	100,00

Krankenhäuser mit weniger als 10 Fällen in dieser Grundgesamtheit:

6 Krankenhäuser haben weniger als 10 Fälle in dieser Grundgesamtheit.

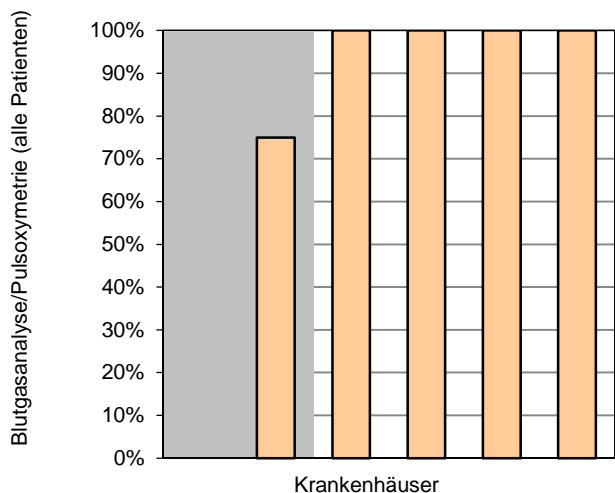

Perzentil der Ergebnisse der Krankenhäuser (%)	Min	P05	P10	P25	Median	P75	P90	P95	Max
	0,00			75,00	100,00	100,00			100,00

0 Krankenhäuser haben keinen Fall in dieser Grundgesamtheit.

**Qualitätsindikator 2: Antimikrobielle Therapie innerhalb von 8 Stunden nach Aufnahme
 (nicht aus anderem Krankenhaus)**

Qualitätsziel:	Häufig antimikrobielle Therapie innerhalb der ersten 8 Stunden nach der Aufnahme	
Grundgesamtheit:	Gruppe 1:	Alle Patienten (Ausschluss: Patienten mit dokumentierter Therapieeinstellung)
	Gruppe 2:	Patienten, die nicht aus einem anderen Krankenhaus aufgenommen wurden (Ausschluss: Patienten mit dokumentierter Therapieeinstellung)
	Gruppe 3:	Patienten, die aus einem anderen Krankenhaus aufgenommen wurden (Ausschluss: Patienten mit dokumentierter Therapieeinstellung)
Indikator-ID:	Gruppe 2:	2017/PNEU/2009
Referenzbereich:	Gruppe 2:	>= 90,00% (Zielbereich)

	Krankenhaus 2017		
	Gruppe 1	Gruppe 2	Gruppe 3
Patienten mit antimikrobieller Therapie innerhalb der ersten 8 Stunden nach stationärer Aufnahme oder Fortsetzung bzw. Modifikation einer ambulant begonnenen antimikrobiellen Therapie		93,27%	
Vertrauensbereich			
Referenzbereich		>= 90,00%	
Patienten ohne antimikrobielle Therapie			

	Gesamt 2017		
	Gruppe 1	Gruppe 2	Gruppe 3
Patienten mit antimikrobieller Therapie innerhalb der ersten 8 Stunden nach stationärer Aufnahme oder Fortsetzung bzw. Modifikation einer ambulant begonnenen antimikrobiellen Therapie	12.615 / 13.535 93,20%	12.283 / 13.169 93,27%	332 / 366 90,71%
Vertrauensbereich		92,83% - 93,69%	
Referenzbereich		>= 90,00%	
Patienten ohne antimikrobielle Therapie	166 / 13.535 1,23%	159 / 13.169 1,21%	7 / 366 1,91%

Vorjahresdaten	Krankenhaus 2016		
	Gruppe 1	Gruppe 2	Gruppe 3
Patienten mit antimikrobieller Therapie innerhalb der ersten 8 Stunden nach stationärer Aufnahme oder Fortsetzung bzw. Modifikation einer ambulant begonnenen antimikrobiellen Therapie Vertrauensbereich			
Patienten ohne antimikrobielle Therapie			

Vorjahresdaten	Gesamt 2016		
	Gruppe 1	Gruppe 2	Gruppe 3
Patienten mit antimikrobieller Therapie innerhalb der ersten 8 Stunden nach stationärer Aufnahme oder Fortsetzung bzw. Modifikation einer ambulant begonnenen antimikrobiellen Therapie Vertrauensbereich	12.161 / 12.861 94,56%	11.838 / 12.515 94,59% 94,18% - 94,97%	323 / 346 93,35%
Patienten ohne antimikrobielle Therapie	126 / 12.861 0,98%	123 / 12.515 0,98%	3 / 346 0,87%

Verteilung der Krankhausergebnisse [Diagramm 2, Indikator-ID 2017/PNEU/2009]:

Anteil von Patienten mit antimikrobieller Therapie innerhalb der ersten 8 Stunden nach stationärer Aufnahme oder Fortsetzung bzw. Modifikation einer ambulant begonnenen antimikrobiellen Therapie an allen Patienten, die nicht aus einem anderen Krankenhaus aufgenommen wurden unter Ausschluss von Patienten mit dokumentierter Therapieeinstellung

Krankenhäuser mit mindestens 10 Fällen in dieser Grundgesamtheit:

66 Krankenhäuser haben mindestens 10 Fälle in dieser Grundgesamtheit.

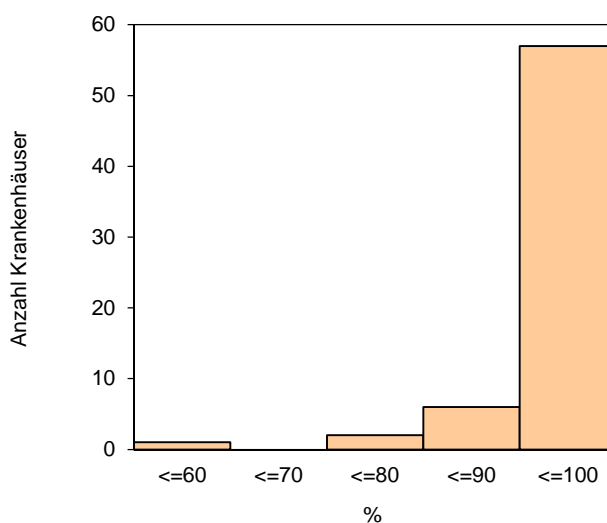
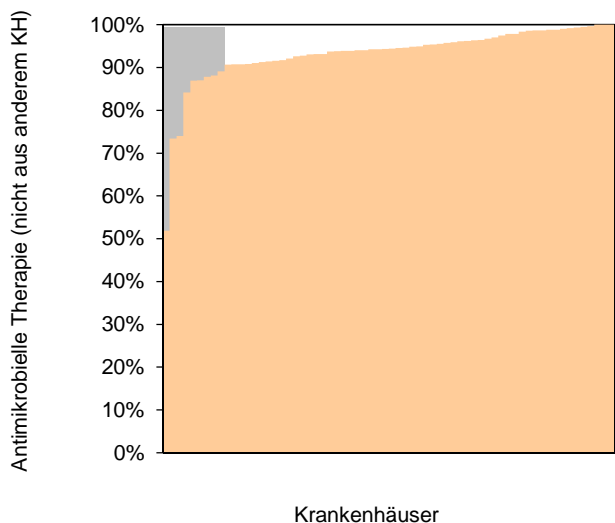

Perzentil der Ergebnisse der Krankenhäuser (%)	Min	P05	P10	P25	Median	P75	P90	P95	Max
	51,85	84,21	87,86	91,59	94,42	97,53	99,21	99,70	100,00

Krankenhäuser mit weniger als 10 Fällen in dieser Grundgesamtheit:

3 Krankenhäuser haben weniger als 10 Fälle in dieser Grundgesamtheit.

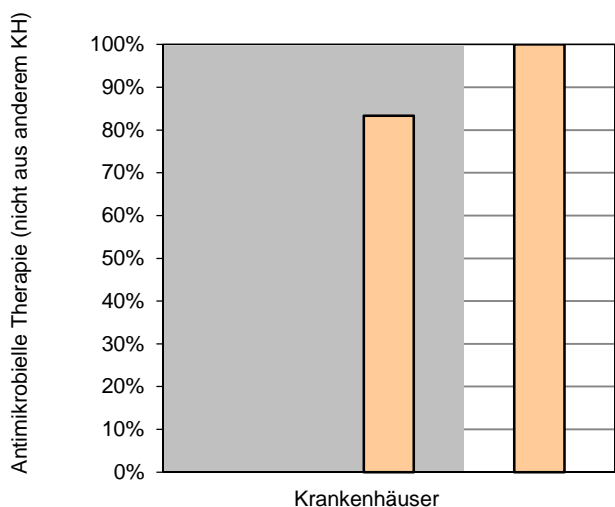

Perzentil der Ergebnisse der Krankenhäuser (%)	Min	P05	P10	P25	Median	P75	P90	P95	Max
	0,00				83,33				100,00

3 Krankenhäuser haben keinen Fall in dieser Grundgesamtheit.

Risikoklassen nach Index CRB-65

Alle Patienten (Ausschluss: Patienten mit dokumentierter Therapieeinstellung)

Grundgesamtheit: Risikoklasse 1: Geringes Risiko (0 Indexpunkte)
 Risikoklasse 2: Mittleres Risiko (1 bis 2 Indexpunkte)
 Risikoklasse 3: Hohes Risiko (3 bis 4 Indexpunkte)

	Krankenhaus 2017		
	Risikoklasse 1	Risikoklasse 2	Risikoklasse 3
Patienten mit antimikrobieller Therapie innerhalb der ersten 8 Stunden nach stationärer Aufnahme oder Fortsetzung bzw. Modifikation einer ambulant begonnenen antimikrobiellen Therapie			
	Gesamt 2017		
	Risikoklasse 1	Risikoklasse 2	Risikoklasse 3
Patienten mit antimikrobieller Therapie innerhalb der ersten 8 Stunden nach stationärer Aufnahme oder Fortsetzung bzw. Modifikation einer ambulant begonnenen antimikrobiellen Therapie	2.088 / 2.300 90,78%	9.779 / 10.454 93,54%	748 / 781 95,77%

Risikoklassen nach Index CRB-65

Alle Patienten, die **nicht** aus einem anderen Krankenhaus aufgenommen wurden
 (Ausschluss: Patienten mit dokumentierter Therapieeinstellung)

Grundgesamtheit: Risikoklasse 1: Geringes Risiko (0 Indexpunkte)
 Risikoklasse 2: Mittleres Risiko (1 bis 2 Indexpunkte)
 Risikoklasse 3: Hohes Risiko (3 bis 4 Indexpunkte)

	Krankenhaus 2017		
	Risikoklasse 1	Risikoklasse 2	Risikoklasse 3
Patienten mit antimikrobieller Therapie innerhalb der ersten 8 Stunden nach stationärer Aufnahme oder Fortsetzung bzw. Modifikation einer ambulant begonnenen antimikrobiellen Therapie			
	Gesamt 2017		
	Risikoklasse 1	Risikoklasse 2	Risikoklasse 3
Patienten mit antimikrobieller Therapie innerhalb der ersten 8 Stunden nach stationärer Aufnahme oder Fortsetzung bzw. Modifikation einer ambulant begonnenen antimikrobiellen Therapie	2.042 / 2.247 90,88%	9.559 / 10.208 93,64%	682 / 714 95,52%

Qualitätsindikator 3: Frühmobilisation innerhalb von 24 Stunden nach Aufnahme bei Risikoklasse 2 (CRB-65-Index = 1 oder 2)

Qualitätsziel: Häufig eine Frühmobilisation innerhalb der ersten 24 Stunden nach der Aufnahme durchführen

Grundgesamtheit: Patienten, die weder maschinell beatmet noch chronisch bettlägerig sind
 (Ausschluss: Verstorbene Patienten und Patienten mit einer Verweildauer <= 1 Tag sowie Patienten mit dokumentierter Therapieeinstellung)

	Krankenhaus 2017		Gesamt 2017	
	Anzahl	%	Anzahl	%
Patienten, bei denen eine Frühmobilisation innerhalb der ersten 24 Stunden nach der Aufnahme durchgeführt wurde			9.308 / 9.829	94,70%

Risikoklassen nach Index CRB-65

Patienten, die weder maschinell beatmet noch chronisch bettlägerig sind
 (Ausschluss: Verstorbene Patienten und Patienten mit einer Verweildauer <= 1 Tag sowie Patienten mit dokumentierter Therapieeinstellung)

Grundgesamtheit:
 Risikoklasse 1: Geringes Risiko (0 Indexpunkte)
 Risikoklasse 2: Mittleres Risiko (1 bis 2 Indexpunkte)
 Risikoklasse 3: Hohes Risiko (3 bis 4 Indexpunkte)

Indikator-ID: Risikoklasse 2: 2017/PNEU/2013

Referenzbereich: Risikoklasse 2: >= 90,00% (Zielbereich)

	Krankenhaus 2017		
	Risikoklasse 1	Risikoklasse 2	Risikoklasse 3
Patienten, bei denen eine Frühmobilisation innerhalb der ersten 24 Stunden nach der Aufnahme durchgeführt wurde Vertrauensbereich Referenzbereich			>= 90,00%

	Gesamt 2017		
	Risikoklasse 1	Risikoklasse 2	Risikoklasse 3
Patienten, bei denen eine Frühmobilisation innerhalb der ersten 24 Stunden nach der Aufnahme durchgeführt wurde Vertrauensbereich Referenzbereich	1.907 / 1.957 97,45%	7.146 / 7.572 94,37% 93,83% - 94,87% >= 90,00%	255 / 300 85,00%

Vorjahresdaten	Krankenhaus 2016		
	Risikoklasse 1	Risikoklasse 2	Risikoklasse 3
Patienten, bei denen eine Frühmobilisation innerhalb der ersten 24 Stunden nach der Aufnahme durchgeführt wurde Vertrauensbereich			
Vorjahresdaten	Gesamt 2016		
	Risikoklasse 1	Risikoklasse 2	Risikoklasse 3
Patienten, bei denen eine Frühmobilisation innerhalb der ersten 24 Stunden nach der Aufnahme durchgeführt wurde Vertrauensbereich	2.047 / 2.103 97,34%	6.474 / 6.872 94,21%	277 / 334 82,93%
		93,63% - 94,74%	

Verteilung der Krankenhausergebnisse [Diagramm 3, Indikator-ID 2017/PNEU/2013]:

Anteil von Patienten, bei denen eine Frühmobilisation innerhalb der ersten 24 Stunden nach der Aufnahme durchgeführt wurde, an Patienten der Risikoklasse 2 (nach CRB-65-Index), die weder maschinell beatmet werden noch chronisch bettlägerig sind mit einer Verweildauer > 1 Tag und ohne dokumentierte Therapieeinstellung

Krankenhäuser mit mindestens 10 Fällen in dieser Grundgesamtheit:

65 Krankenhäuser haben mindestens 10 Fälle in dieser Grundgesamtheit.

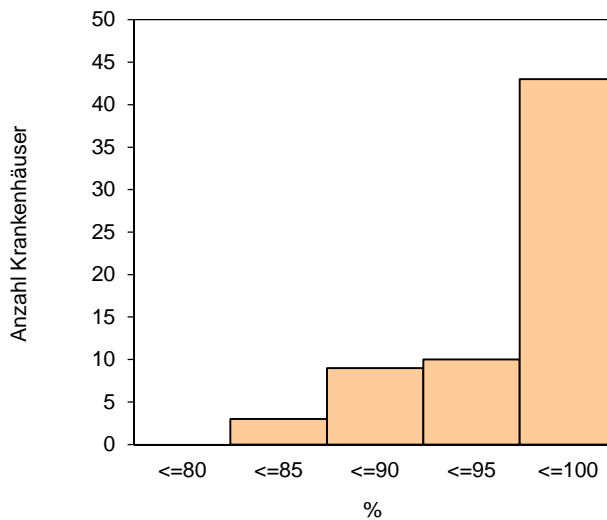
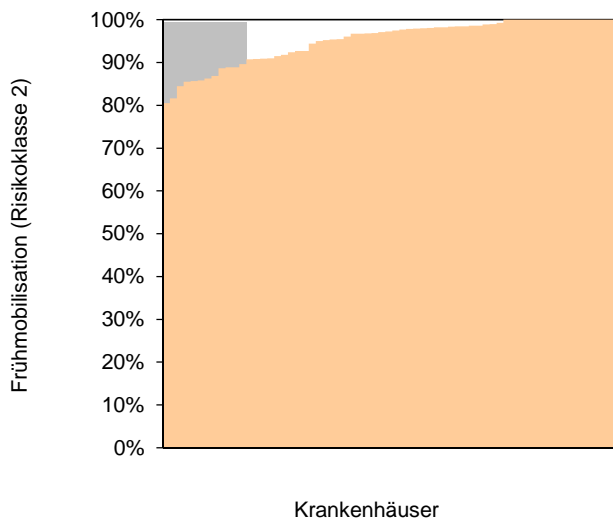

Perzentil der Ergebnisse der Krankenhäuser (%)	Min	P05	P10	P25	Median	P75	P90	P95	Max
	80,49	85,51	86,25	91,49	97,30	99,30	100,00	100,00	100,00

Krankenhäuser mit weniger als 10 Fällen in dieser Grundgesamtheit:

6 Krankenhäuser haben weniger als 10 Fälle in dieser Grundgesamtheit.

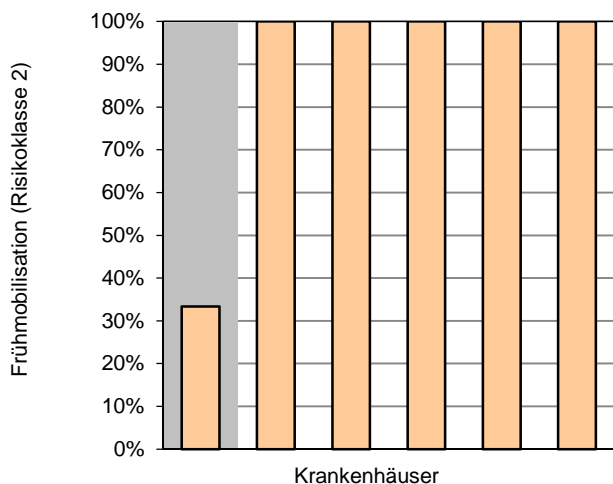

Perzentil der Ergebnisse der Krankenhäuser (%)	Min	P05	P10	P25	Median	P75	P90	P95	Max
	33,33			100,00	100,00	100,00			100,00

1 Krankenhaus hat keinen Fall in dieser Grundgesamtheit.

Qualitätsindikator 4: Vollständige Bestimmung klinischer Stabilitätskriterien bis zur Entlassung

Qualitätsziel: Immer vollständige Bestimmung der klinischen Stabilitätskriterien vor der Entlassung

Grundgesamtheit: Patienten mit einem der Entlassungsgründe:
 - Behandlung regulär beendet
 - Behandlung regulär beendet, nachstationäre Behandlung vorgesehen
 - Behandlung aus sonstigen Gründen beendet
 - Externe Verlegung zur psychiatrischen Behandlung
 - Behandlung aus sonstigen Gründen beendet, nachstationäre Behandlung vorgesehen
 (Ausschluss: Patienten mit dokumentierter Therapieeinstellung)

Indikator-ID: 2017/PNEU/2028

Referenzbereich: >= 95,00% (Zielbereich)

	Krankenhaus 2017		Gesamt 2017	
	Anzahl	%	Anzahl	%
Patienten mit vollständig bestimmten klinischen Stabilitätskriterien bei der Entlassung			9.267 / 9.802	94,54%
Vertrauensbereich				94,07% - 94,97%
Referenzbereich		>= 95,00%		>= 95,00%
Desorientierung			9.802 / 9.802	100,00%
Stabile orale und/oder enterale Nahrungsaufnahme			9.802 / 9.802	100,00%
Spontane Atemfrequenz			9.370 / 9.802	95,59%
Herzfrequenz			9.786 / 9.802	99,84%
Temperatur			9.791 / 9.802	99,89%
Sauerstoffsättigung			9.582 / 9.802	97,76%
Blutdruck systolisch			9.790 / 9.802	99,88%

Vorjahresdaten	Krankenhaus 2016		Gesamt 2016	
	Anzahl	%	Anzahl	%
Patienten mit vollständig bestimmten klinischen Stabilitätskriterien bei der Entlassung Vertrauensbereich			9.239 / 9.589	96,35% 95,96% - 96,71%
Desorientierung			9.589 / 9.589	100,00%
Stabile orale und/oder enterale Nahrungsaufnahme			9.589 / 9.589	100,00%
Spontane Atemfrequenz			9.343 / 9.589	97,43%
Herzfrequenz			9.578 / 9.589	99,89%
Temperatur			9.583 / 9.589	99,94%
Sauerstoffsättigung			9.426 / 9.589	98,30%
Blutdruck systolisch			9.575 / 9.589	99,85%

**Verteilung der Krankhausergebnisse [Diagramm 4, Indikator-ID 2017/PNEU/2028]:
 Anteil von Patienten mit vollständig bestimmten klinischen Stabilitätskriterien bei der Entlassung an allen Patienten mit den regulären Entlassungsgründen, bei denen keine Therapieeinstellung dokumentiert wurde**

Krankenhäuser mit mindestens 10 Fällen in dieser Grundgesamtheit:
 65 Krankenhäuser haben mindestens 10 Fälle in dieser Grundgesamtheit.

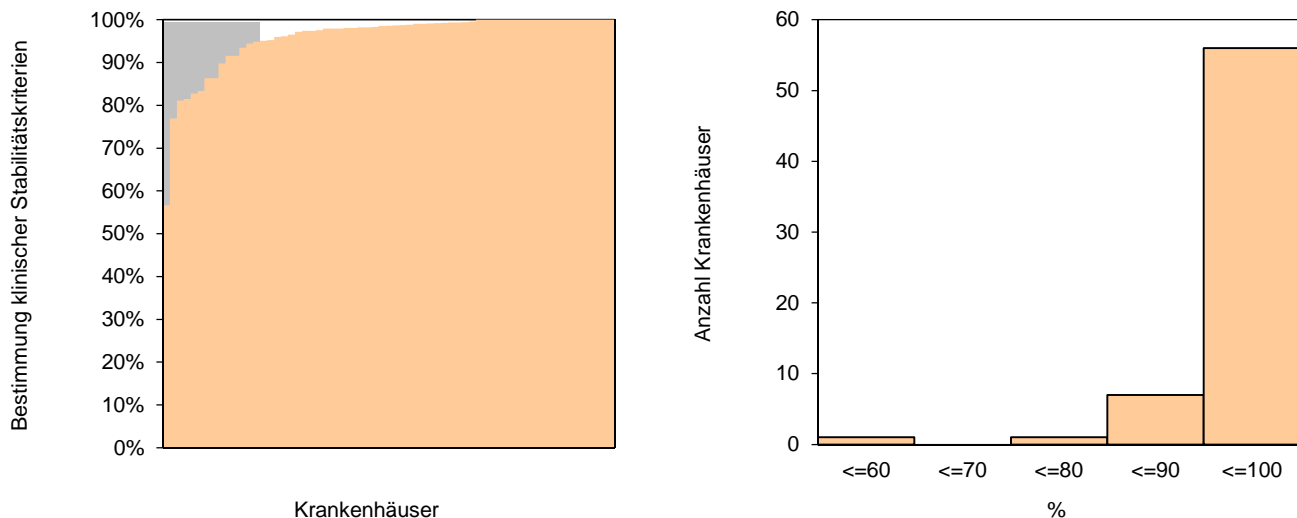

Perzentil der Ergebnisse der Krankenhäuser (%)	Min	P05	P10	P25	Median	P75	P90	P95	Max
	56,63	81,48	86,36	96,00	98,63	100,00	100,00	100,00	100,00

Krankenhäuser mit weniger als 10 Fällen in dieser Grundgesamtheit:
 4 Krankenhäuser haben weniger als 10 Fälle in dieser Grundgesamtheit.

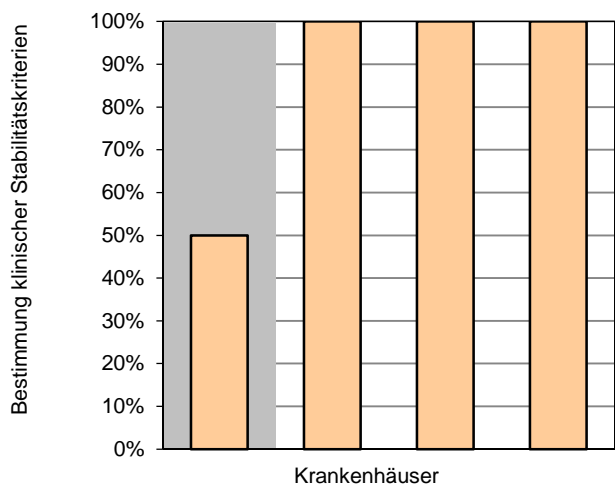

Perzentil der Ergebnisse der Krankenhäuser (%)	Min	P05	P10	P25	Median	P75	P90	P95	Max
	50,00			75,00	100,00	100,00			100,00

3 Krankenhäuser haben keinen Fall in dieser Grundgesamtheit.

Qualitätsindikator 5: Verhältnis der beobachteten zur erwarteten Rate (O / E) an Todesfällen

Qualitätsziel: Niedrige Sterblichkeit im Krankenhaus
Grundgesamtheit: Alle Patienten
Indikator-ID: 2017/PNEU/50778
Referenzbereich: $\leq 1,58$ (Toleranzbereich) (95%-Perzentil der Krankenhausergebnisse Bund)

	Krankenhaus 2017	Gesamt 2017
verstorbene Patienten		
beobachtet (O)		2.070 / 15.061 13,74%
vorhergesagt (E) ¹		2.079,95 / 15.061 13,81%
O - E		-0,07%

¹ Erwartete Rate an Todesfällen, risikoadjustiert nach logistischem Pneumonie-Score für QI-ID 50778.

	Krankenhaus 2017	Gesamt 2017
verstorbene Patienten		
O / E ²		1,00
Vertrauensbereich		0,96 - 1,04
Referenzbereich	$\leq 1,58$	$\leq 1,58$

² Verhältnis der beobachteten Rate an Todesfällen zur erwarteten Rate an Todesfällen.

Werte kleiner eins bedeuten, dass die beobachtete Rate an Todesfällen kleiner ist als erwartet und umgekehrt.

Beispiel: O / E = 1,20 Die beobachtete Rate an Todesfällen ist 20% größer als erwartet.

O / E = 0,90 Die beobachtete Rate an Todesfällen ist 10% kleiner als erwartet.

Vorjahresdaten³	Krankenhaus 2016	Gesamt 2016
verstorbene Patienten		
beobachtet (O)		1.866 / 14.177 13,16%
vorhergesagt (E)		1.966,79 / 14.177 13,87%
O - E		-0,71%
O / E		0,95
Vertrauensbereich		0,91 - 0,99

³ Da die Koeffizienten der Risikoadjustierungsmodelle auf der Grundlage von Daten des Erfassungsjahres 2017 aktualisiert wurden, können die Vorjahresergebnisse von der Auswertung 2016 abweichen.

**Verteilung der Krankhausergebnisse [Diagramm 5, Indikator-ID 2017/PNEU/50778]:
 Verhältnis der beobachteten zur erwarteten Rate (O / E) an Todesfällen an allen Patienten**

Krankenhäuser mit mindestens 10 Fällen in dieser Grundgesamtheit:
 66 Krankenhäuser haben mindestens 10 Fälle in dieser Grundgesamtheit.

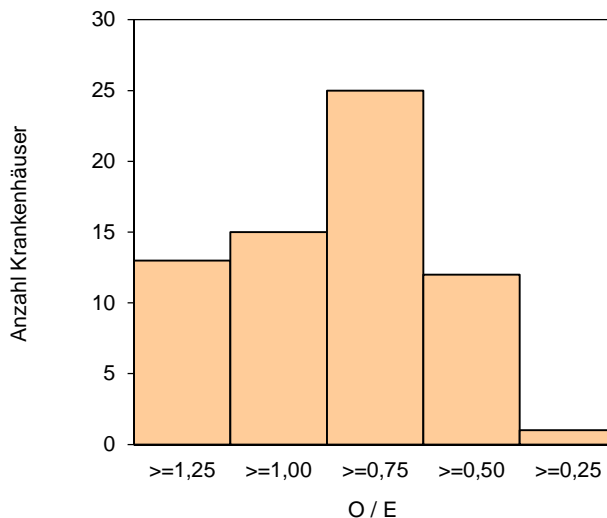
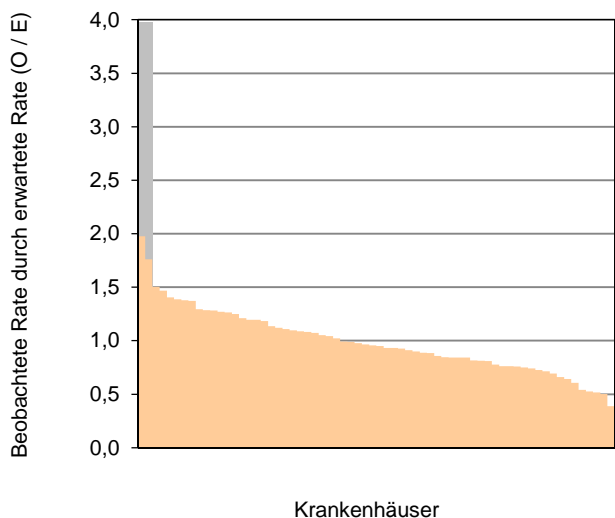

Perzentil der Ergebnisse der Krankenhäuser (O / E)	Min	P05	P10	P25	Median	P75	P90	P95	Max
	0,39	0,53	0,64	0,78	0,95	1,20	1,38	1,47	1,98

Krankenhäuser mit weniger als 10 Fällen in dieser Grundgesamtheit:
 6 Krankenhäuser haben weniger als 10 Fälle in dieser Grundgesamtheit.

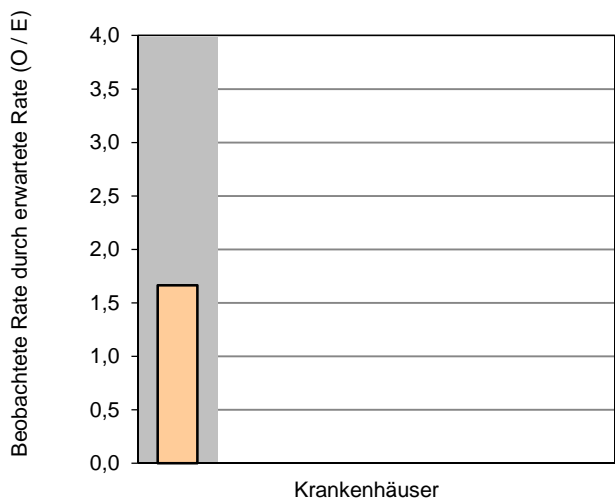

Perzentil der Ergebnisse der Krankenhäuser (O / E)	Min	P05	P10	P25	Median	P75	P90	P95	Max
	0,00			0,00	0,00	0,00			1,66

0 Krankenhäuser haben keinen Fall in dieser Grundgesamtheit.

Qualitätsindikator 6: Bestimmung der Atemfrequenz bei Aufnahme

Qualitätsziel: Möglichst immer Bestimmung der Atemfrequenz bei Aufnahme
Grundgesamtheit: Alle Patienten, die bei Aufnahme nicht maschinell beatmet werden
Indikator-ID: 2017/PNEU/50722
Referenzbereich: >= 95,00% (Zielbereich)

	Krankenhaus 2017		Gesamt 2017	
	Anzahl	%	Anzahl	%
Patienten mit bestimmter Atemfrequenz bei Aufnahme			14.145 / 14.814	95,48%
Vertrauensbereich				95,14% - 95,81%
Referenzbereich		>= 95,00%		>= 95,00%

Vorjahresdaten	Krankenhaus 2016		Gesamt 2016	
	Anzahl	%	Anzahl	%
Patienten mit bestimmter Atemfrequenz bei Aufnahme			13.559 / 13.940	97,27%
Vertrauensbereich				96,98% - 97,52%

Verteilung der Krankenhausergebnisse [Diagramm 6, Indikator-ID 2017/PNEU/50722]:

Anteil von Patienten mit bestimmter Atemfrequenz bei Aufnahme an allen Patienten, die bei Aufnahme nicht maschinell beatmet wurden

Krankenhäuser mit mindestens 10 Fällen in dieser Grundgesamtheit:

66 Krankenhäuser haben mindestens 10 Fälle in dieser Grundgesamtheit.

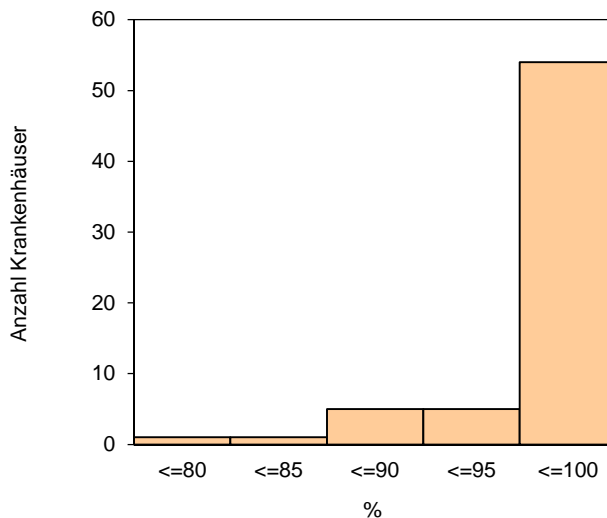
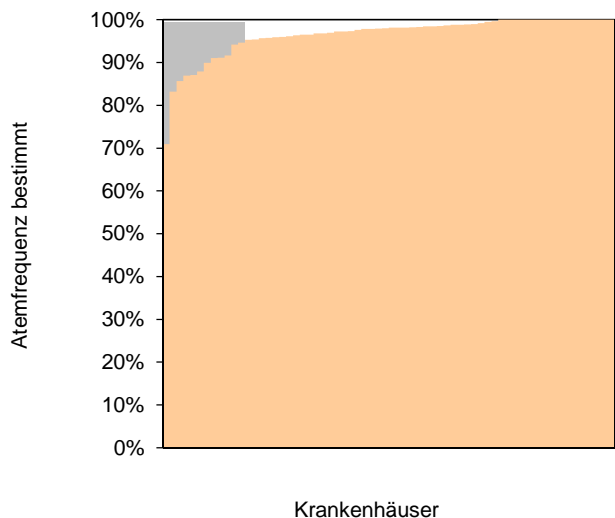

Perzentil der Ergebnisse der Krankenhäuser (%)	Min	P05	P10	P25	Median	P75	P90	P95	Max
	70,94	86,99	89,93	95,91	98,09	100,00	100,00	100,00	100,00

Krankenhäuser mit weniger als 10 Fällen in dieser Grundgesamtheit:

6 Krankenhäuser haben weniger als 10 Fälle in dieser Grundgesamtheit.

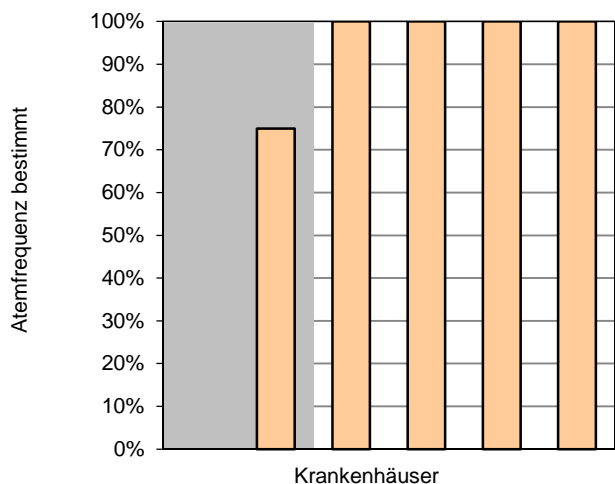

Perzentil der Ergebnisse der Krankenhäuser (%)	Min	P05	P10	P25	Median	P75	P90	P95	Max
	0,00			75,00	100,00	100,00			100,00

0 Krankenhäuser haben keinen Fall in dieser Grundgesamtheit.

Auffälligkeitskriterium: Häufige Angabe, dass in der Patientenakte dokumentiert wurde, dass während des Aufenthalts eine palliative Therapiezielsetzung festgelegt wurde

Grundgesamtheit: Alle Patienten
Indikator-ID: 2017/PNEU/811821
Referenzbereich: <= 30,00%
ID-Bezugsindikator(en): 2009, 2013, 2028

	Krankenhaus 2017		Gesamt 2017	
	Anzahl	%	Anzahl	%
Patienten, bei denen in der Patientenakte dokumentiert wurde, dass während des Aufenthalts eine palliative Therapiezielsetzung festgelegt wurde ¹ Vertrauensbereich Referenzbereich			1.526 / 15.061	10,13% 9,66% - 10,62% <= 30,00%

Vorjahresdaten	Krankenhaus 2016		Gesamt 2016	
	Anzahl	%	Anzahl	%
Patienten, bei denen in der Patientenakte dokumentiert wurde, dass während des Aufenthalts eine palliative Therapiezielsetzung festgelegt wurde Vertrauensbereich			1.316 / 14.177	9,28% 8,82% - 9,77%

¹ Eine Auffälligkeit liegt nur bei mindestens 10 Fällen in der Grundgesamtheit vor.

**Verteilung der Krankhausergebnisse [Diagramm AK_811821, Indikator-ID 2017/PNEU/811821]:
 Anteil von Patienten, bei denen in der Patientenakte dokumentiert wurde, dass während des Aufenthalts eine palliative
 Therapiezielsetzung festgelegt wurde an allen Patienten**

Krankenhäuser mit mindestens 10 Fällen in dieser Grundgesamtheit:
 66 Krankenhäuser haben mindestens 10 Fälle in dieser Grundgesamtheit.

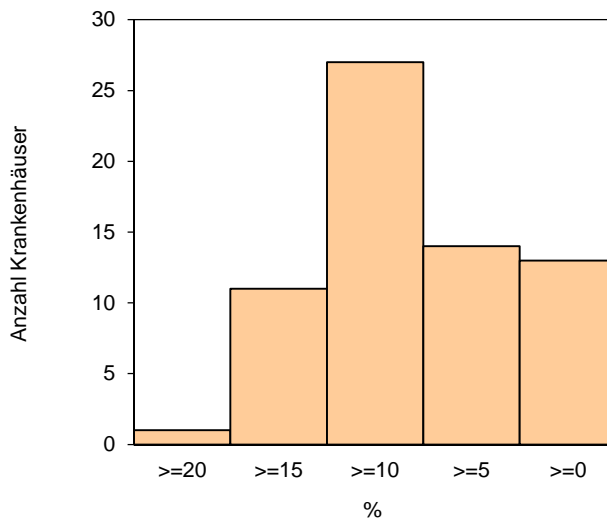
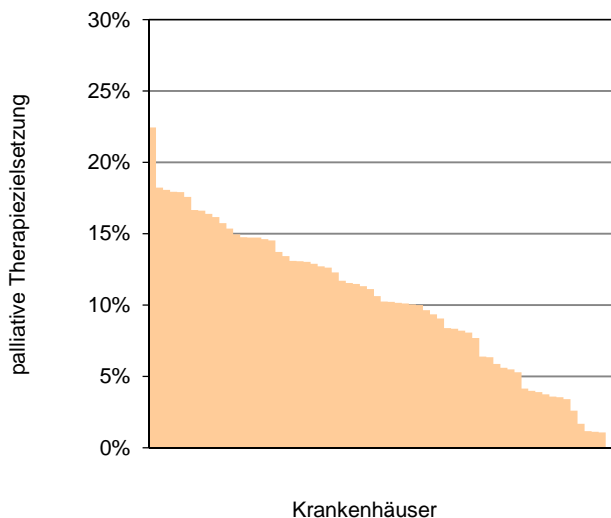

Perzentil der Ergebnisse der Krankenhäuser (%)	Min	P05	P10	P25	Median	P75	P90	P95	Max
	0,00	1,15	3,40	5,88	10,44	14,63	16,67	17,93	22,45

Krankenhäuser mit weniger als 10 Fällen in dieser Grundgesamtheit:
 6 Krankenhäuser haben weniger als 10 Fälle in dieser Grundgesamtheit.

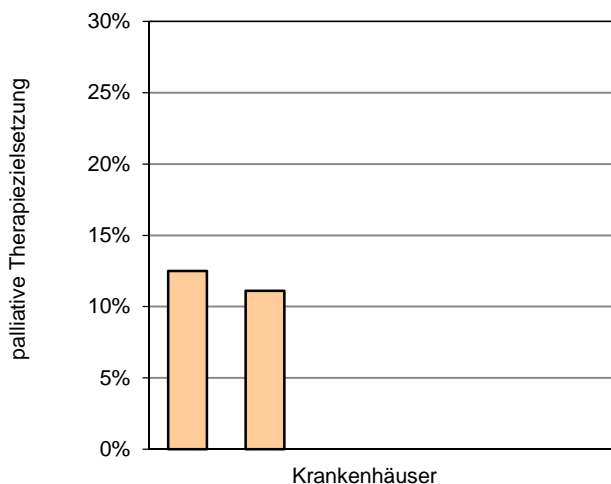

Perzentil der Ergebnisse der Krankenhäuser (%)	Min	P05	P10	P25	Median	P75	P90	P95	Max
	0,00			0,00	0,00	11,11			12,50

0 Krankenhäuser haben keinen Fall in dieser Grundgesamtheit.

Auffälligkeitskriterium: Häufige Angabe von chronischer Bettlägerigkeit

Grundgesamtheit: Alle Patienten ohne invasive maschinelle Beatmung bei Aufnahme und ohne Aufnahme aus einer stationären Pflegeeinrichtung

Indikator-ID: 2017/PNEU/811822

Referenzbereich: <= 20,75% (95%-Perzentil der Krankenhausergebnisse Bund)

ID-Bezugsindikator(en): 2013, 50778

	Krankenhaus 2017		Gesamt 2017	
	Anzahl	%	Anzahl	%
Patienten mit Angabe „chronische Bettlägerigkeit = Ja“ ¹			1.041 / 11.592	8,98%
Vertrauensbereich				8,47% - 9,51%
Referenzbereich		<= 20,75%		<= 20,75%

Vorjahresdaten	Krankenhaus 2016		Gesamt 2016	
	Anzahl	%	Anzahl	%
Patienten mit Angabe „chronische Bettlägerigkeit = Ja“ ¹			1.044 / 10.992	9,50%
Vertrauensbereich				8,96% - 10,06%

¹ Eine Auffälligkeit liegt nur bei mindestens 20 Fällen in der Grundgesamtheit vor.

**Verteilung der Krankhausergebnisse [Diagramm AK_811822, Indikator-ID 2017/PNEU/811822]:
 Anteil von Patienten mit Angabe „chronische Bettlägerigkeit = Ja“ an allen Patienten ohne invasive maschinelle Beatmung bei Aufnahme und ohne Aufnahme aus einer stationären Pflegeeinrichtung**

Krankenhäuser mit mindestens 20 Fällen in dieser Grundgesamtheit:
 65 Krankenhäuser haben mindestens 20 Fälle in dieser Grundgesamtheit.

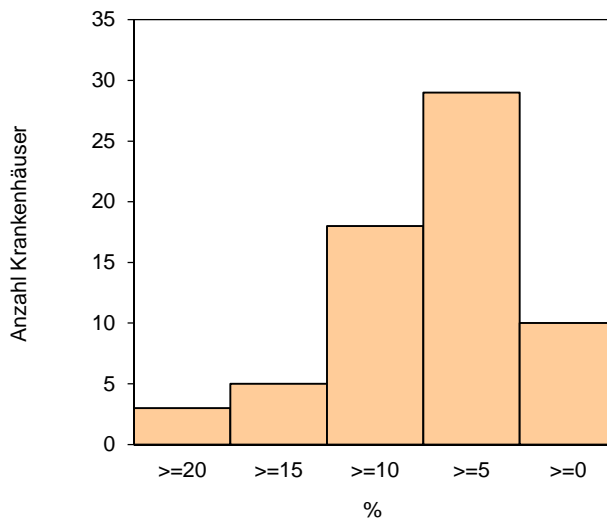
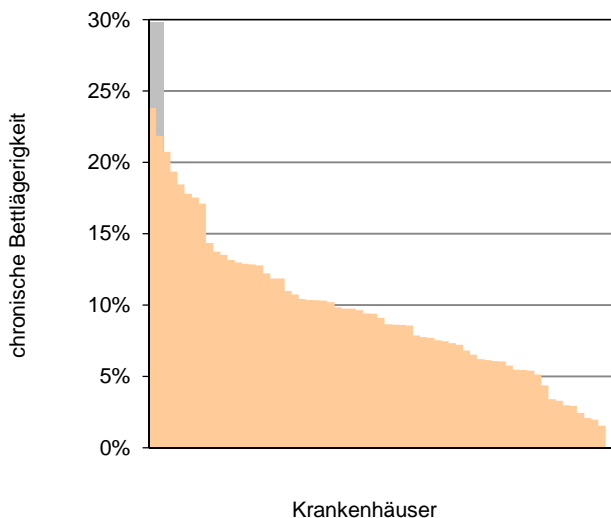

Perzentil der Ergebnisse der Krankenhäuser (%)	Min	P05	P10	P25	Median	P75	P90	P95	Max
	0,00	2,07	2,97	6,08	9,09	12,21	17,54	19,35	23,81

Krankenhäuser mit weniger als 20 Fällen in dieser Grundgesamtheit:
 7 Krankenhäuser haben weniger als 20 Fälle in dieser Grundgesamtheit.

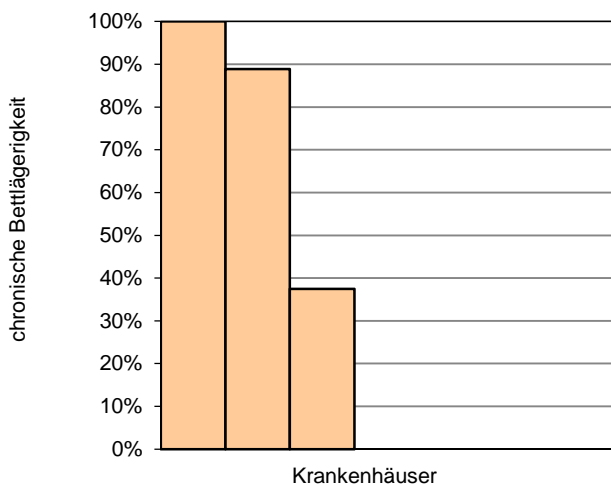

Perzentil der Ergebnisse der Krankenhäuser (%)	Min	P05	P10	P25	Median	P75	P90	P95	Max
	0,00			0,00	0,00	88,89			100,00

0 Krankenhäuser haben keinen Fall in dieser Grundgesamtheit.

Auffälligkeitskriterium: Häufig gleicher Wert bei „spontane Atemfrequenz bei Aufnahme“

Grundgesamtheit: Alle Patienten mit Angabe einer Atemfrequenz bei Aufnahme und ohne invasive maschinelle Beatmung bei Aufnahme

Indikator-ID: 2017/PNEU/811825

Referenzbereich: <= 34,21% (97%-Perzentil der Krankenhausergebnisse Bund)

ID-Bezugsindikator(en): 50778

	Krankenhaus 2017		Gesamt 2017	
	Anzahl	%	Anzahl	%
Alle Patienten, deren Wert bei Atemfrequenz bei Aufnahme dem am häufigsten an diesem Krankenhausstandort angegebenen Wert bei Atemfrequenz bei Aufnahme entspricht ¹			2.499 / 14.145	17,67%
Vertrauensbereich				17,05% - 18,30%
Referenzbereich		<= 34,21%		<= 34,21%

Vorjahresdaten	Krankenhaus 2016		Gesamt 2016	
	Anzahl	%	Anzahl	%
Alle Patienten, deren Wert bei Atemfrequenz bei Aufnahme dem am häufigsten an diesem Krankenhausstandort angegebenen Wert bei Atemfrequenz bei Aufnahme entspricht			2.487 / 13.559	18,34%
Vertrauensbereich				17,70% - 19,00%

¹ Eine Auffälligkeit liegt nur bei mindestens 20 Fällen in der Grundgesamtheit vor.

Verteilung der Krankenhausergebnisse [Diagramm AK_811825, Indikator-ID 2017/PNEU/811825]:

Anteil an Patienten, deren Wert bei Atemfrequenz bei Aufnahme dem am häufigsten an diesem Krankenhausstandort angegebenen Wert bei Atemfrequenz bei Aufnahme entspricht an allen Patienten mit Angabe einer Atemfrequenz bei Aufnahme und ohne invasive maschinelle Beatmung bei Aufnahme

Krankenhäuser mit mindestens 20 Fällen in dieser Grundgesamtheit:

65 Krankenhäuser haben mindestens 20 Fälle in dieser Grundgesamtheit.

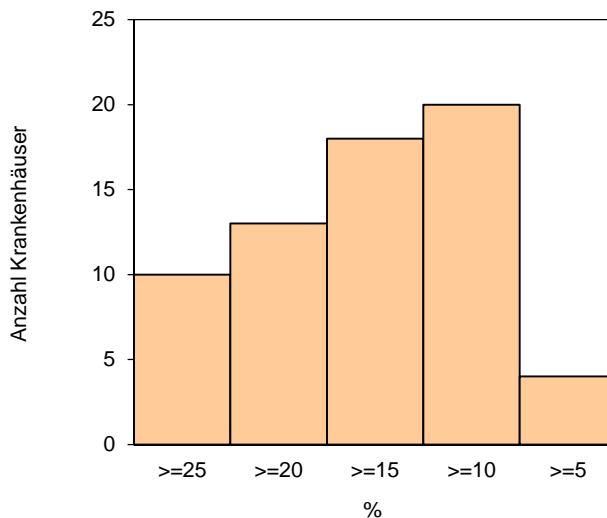
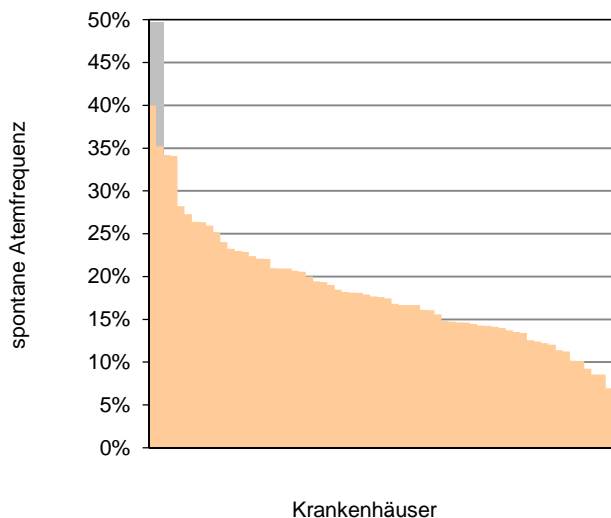

Perzentil der Ergebnisse der Krankenhäuser (%)	Min	P05	P10	P25	Median	P75	P90	P95	Max
	6,94	9,22	11,24	14,12	17,60	22,05	26,37	34,09	40,00

Krankenhäuser mit weniger als 20 Fällen in dieser Grundgesamtheit:

6 Krankenhäuser haben weniger als 20 Fälle in dieser Grundgesamtheit.

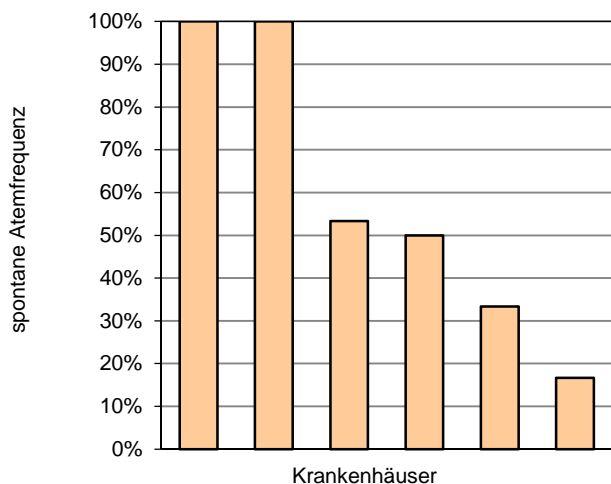

Perzentil der Ergebnisse der Krankenhäuser (%)	Min	P05	P10	P25	Median	P75	P90	P95	Max
	16,67			33,33	51,67	100,00			100,00

1 Krankenhaus hat keinen Fall in dieser Grundgesamtheit.

Auffälligkeitskriterium: Häufige Angabe von ≥ 30 Atemzügen pro Minute bei „spontane Atemfrequenz bei Aufnahme“

Grundgesamtheit: Alle Patienten mit Angabe einer Atemfrequenz bei Aufnahme und ohne invasive maschinelle Beatmung bei Aufnahme

Indikator-ID: 2017/PNEU/811826

Referenzbereich: $\leq 24,59\%$ (97%-Perzentil der Krankenhausergebnisse Bund)

ID-Bezugsindikator(en): 50778

	Krankenhaus 2017		Gesamt 2017	
	Anzahl	%	Anzahl	%
Patienten mit einer Atemfrequenz bei Aufnahme von gleich oder über 30 Atemzügen pro Minute ¹ Vertrauensbereich Referenzbereich			1.855 / 14.145	13,11%
				12,57% - 13,68%
		$\leq 24,59\%$		$\leq 24,59\%$

Vorjahresdaten	Krankenhaus 2016		Gesamt 2016	
	Anzahl	%	Anzahl	%
Patienten mit einer Atemfrequenz bei Aufnahme von gleich oder über 30 Atemzügen pro Minute Vertrauensbereich			2.077 / 13.559	15,32%
				14,72% - 15,93%

¹ Eine Auffälligkeit liegt nur bei mindestens 20 Fällen in der Grundgesamtheit vor.

**Verteilung der Krankenhausergebnisse [Diagramm AK_811826, Indikator-ID 2017/PNEU/811826]:
 Anteil von Patienten mit einer Atemfrequenz bei Aufnahme von gleich oder über 30 Atemzügen pro Minute an allen Patienten mit Angabe einer Atemfrequenz bei Aufnahme und ohne invasive maschinelle Beatmung bei Aufnahme**

Krankenhäuser mit mindestens 20 Fällen in dieser Grundgesamtheit:
 65 Krankenhäuser haben mindestens 20 Fälle in dieser Grundgesamtheit.

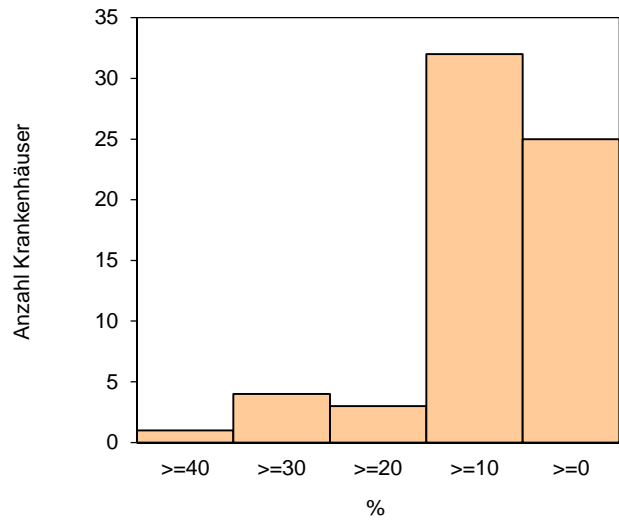
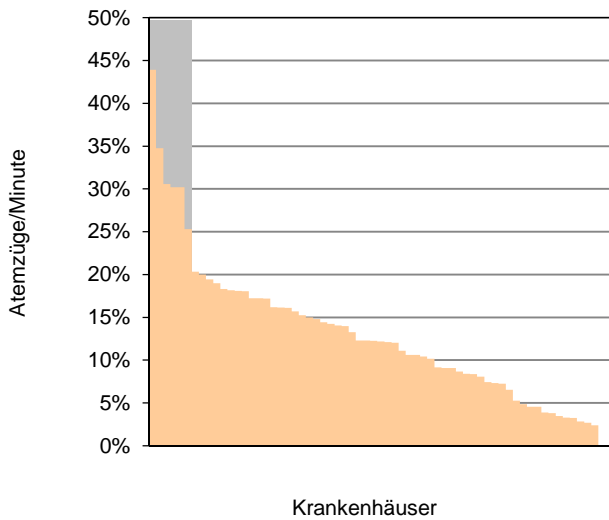

Perzentil der Ergebnisse der Krankenhäuser (%)	Min	P05	P10	P25	Median	P75	P90	P95	Max
	0,00	2,68	3,29	7,33	12,20	17,20	20,33	30,22	43,94

Krankenhäuser mit weniger als 20 Fällen in dieser Grundgesamtheit:
 6 Krankenhäuser haben weniger als 20 Fälle in dieser Grundgesamtheit.

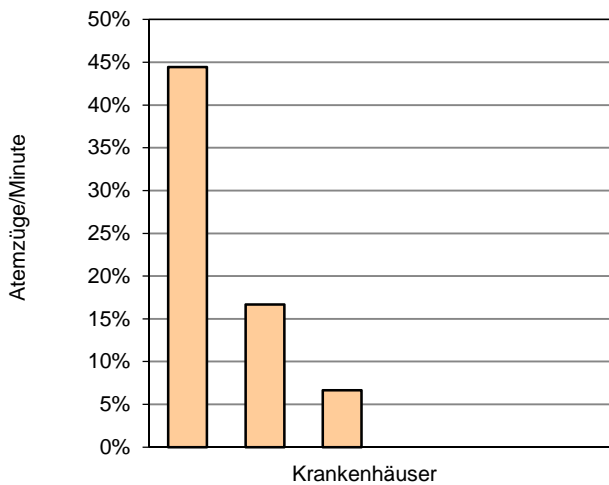

Perzentil der Ergebnisse der Krankenhäuser (%)	Min	P05	P10	P25	Median	P75	P90	P95	Max
	0,00			0,00	3,33	16,67			44,44

1 Krankenhaus hat keinen Fall in dieser Grundgesamtheit.

Auffälligkeitskriterium: Häufige Angabe initiale antimikrobielle Therapie vor erster Blutgasanalyse oder Pulsoxymetrie

Grundgesamtheit: Alle Patienten

Indikator-ID: 2017/PNEU/811827

Referenzbereich: <= 10,00%

ID-Bezugsindikator(en): 2005, 2009

	Krankenhaus 2017		Gesamt 2017	
	Anzahl	%	Anzahl	%
Patienten mit einer initialen antimikrobiellen Therapie innerhalb der ersten 4 Stunden nach Aufnahme und erster Blutgasanalyse oder Pulsoxymetrie 4 Stunden nach Aufnahme und später oder Patienten mit einer initialen antimikrobiellen Therapie innerhalb von 4 bis 8 Stunden nach Aufnahme und erster Blutgasanalyse oder Pulsoxymetrie 8 Stunden und später nach Aufnahme ¹ Vertrauensbereich Referenzbereich			113 / 15.061	0,75%
		<= 10,00%		0,62% - 0,90%
				<= 10,00%

Vorjahresdaten	Krankenhaus 2016		Gesamt 2016	
	Anzahl	%	Anzahl	%
Patienten mit einer initialen antimikrobiellen Therapie innerhalb der ersten 4 Stunden nach Aufnahme und erster Blutgasanalyse oder Pulsoxymetrie 4 Stunden nach Aufnahme und später oder Patienten mit einer initialen antimikrobiellen Therapie innerhalb von 4 bis 8 Stunden nach Aufnahme und erster Blutgasanalyse oder Pulsoxymetrie 8 Stunden und später nach Aufnahme Vertrauensbereich			85 / 14.177	0,60%
				0,49% - 0,74%

¹ Eine Auffälligkeit liegt nur bei mindestens 20 Fällen in der Grundgesamtheit vor.

Verteilung der Krankhausergebnisse [Diagramm AK_811827, Indikator-ID 2017/PNEU/811827]:

Anteil von Patienten mit einer initialen antimikrobiellen Therapie innerhalb der ersten 4 Stunden nach Aufnahme und erster Blutgasanalyse oder Pulsoxymetrie 4 Stunden nach Aufnahme und später oder Patienten mit einer initialen antimikrobiellen Therapie innerhalb von 4 bis 8 Stunden nach Aufnahme und erster Blutgasanalyse oder Pulsoxymetrie 8 Stunden und später nach Aufnahme an allen Patienten

Krankenhäuser mit mindestens 20 Fällen in dieser Grundgesamtheit:

65 Krankenhäuser haben mindestens 20 Fälle in dieser Grundgesamtheit.

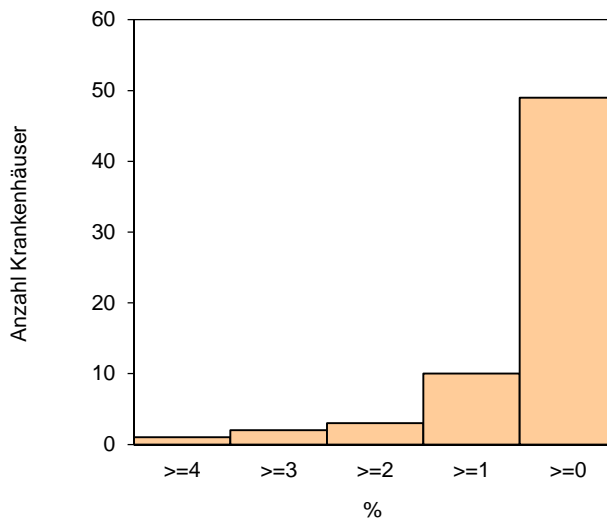
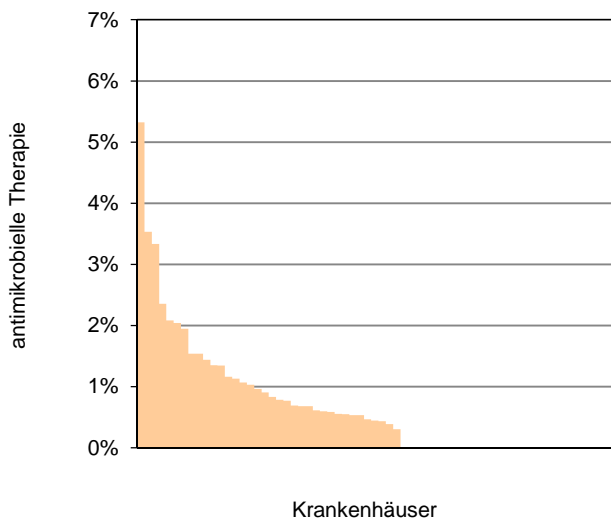

Perzentil der Ergebnisse der Krankenhäuser (%)	Min	P05	P10	P25	Median	P75	P90	P95	Max
	0,00	0,00	0,00	0,00	0,44	0,96	1,95	2,35	5,32

Krankenhäuser mit weniger als 20 Fällen in dieser Grundgesamtheit:

7 Krankenhäuser haben weniger als 20 Fälle in dieser Grundgesamtheit.

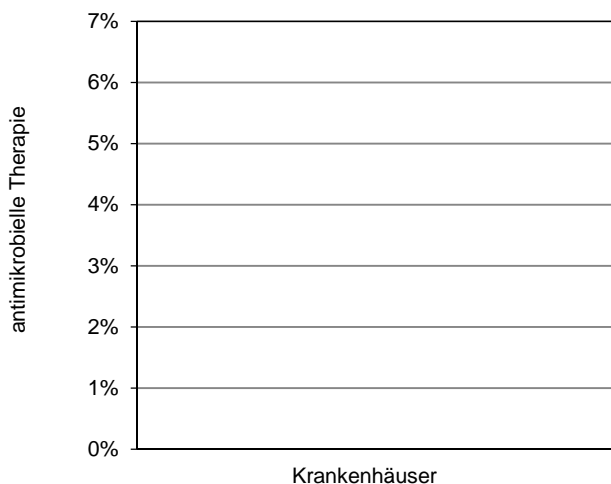

Perzentil der Ergebnisse der Krankenhäuser (%)	Min	P05	P10	P25	Median	P75	P90	P95	Max
	0,00			0,00	0,00	0,00			0,00

0 Krankenhäuser haben keinen Fall in dieser Grundgesamtheit.

Jahresauswertung 2017
Ambulant erworbene Pneumonie

PNEU

Basisauswertung

Sachsen Gesamt

Teilnehmende Krankenhäuser/Abteilungen (Sachsen): 72
Anzahl Datensätze Gesamt: 15.061
Datensatzversion: PNEU 2017
Datenbankstand: 01. März 2018
2017 - D17286-L108853-P52332

Basisdaten

	Krankenhaus 2017		Gesamt 2017		Gesamt 2016	
	Anzahl	% ¹	Anzahl	% ¹	Anzahl	% ¹
Anzahl importierter Datensätze						
1. Quartal			5.509	36,58	4.535	31,99
2. Quartal			3.172	21,06	3.284	23,16
3. Quartal			2.834	18,82	2.730	19,26
4. Quartal			3.546	23,54	3.628	25,59
Gesamt			15.061		14.177	

Behandlungszeit

	Krankenhaus 2017		Gesamt 2017		Gesamt 2016	
	Anzahl		Anzahl		Anzahl	
Stationäre Aufenthaltsdauer (Tage)						
Anzahl Patienten mit gültigen Angaben			15.061		14.177	
Median				8,00		8,00
Mittelwert				9,29		9,40

¹ Die Prozentzahlen der Basisauswertung beziehen sich immer auf alle Patienten, sofern kein anderer Nenner angegeben ist.

Entlassungsdiagnose(n) ICD-10-GM 2017¹

Liste der 8 häufigsten Angaben

Bezug der Texte: Gesamt 2017

1	J18.9	Pneumonie, nicht näher bezeichnet
2	J18.0	Bronchopneumonie, nicht näher bezeichnet
3	I10.00	Benigne essentielle Hypertonie: Ohne Angabe einer hypertensiven Krise
4	E86	Volumenmangel
5	J96.00	Akute respiratorische Insuffizienz, anderenorts nicht klassifiziert: Typ I [hypoxisch]
6	J18.8	Sonstige Pneumonie, Erreger nicht näher bezeichnet
7	E11.90	Diabetes mellitus, Typ 2: Ohne Komplikationen: Nicht als entgleist bezeichnet
8	E87.6	Hypokaliämie

Entlassungsdiagnose(n) ICD-10-GM 2017

Liste der 8 häufigsten Angaben (Mehrfachnennungen möglich)

	Krankenhaus 2017			Gesamt 2017			Gesamt 2016		
	ICD	Anzahl	% ²	ICD	Anzahl	% ²	ICD	Anzahl	% ²
1				J18.9	4.153	27,57	J18.0	3.633	25,63
2				J18.0	3.753	24,92	J18.9	3.406	24,02
3				I10.00	3.428	22,76	I10.00	3.229	22,78
4				E86	2.104	13,97	J18.8	1.966	13,87
5				J96.00	1.876	12,46	E86	1.965	13,86
6				J18.8	1.814	12,04	J96.00	1.895	13,37
7				E11.90	1.739	11,55	E11.90	1.629	11,49
8				E87.6	1.491	9,90	J18.1	1.470	10,37

¹ Bitte beachten Sie, dass es zwischen ICD-10-GM 2016 und ICD-10-GM 2017 inhaltliche Änderungen in den Texten gegeben haben könnte und daher die Codes möglicherweise nicht vergleichbar sind.

² Bezug der Prozentzahlen: Alle Fälle mit Angabe einer/mehrerer Entlassungsdiagnose(n)

Patienten

	Krankenhaus 2017		Gesamt 2017		Gesamt 2016	
	Anzahl	%	Anzahl	%	Anzahl	%
Altersverteilung (Jahre)						
Alle Patienten mit gültiger Altersangabe			15.061 / 15.061		14.177 / 14.177	
18 - 19 Jahre			40 / 15.061	0,27	37 / 14.177	0,26
20 - 29 Jahre			229 / 15.061	1,52	224 / 14.177	1,58
30 - 39 Jahre			450 / 15.061	2,99	435 / 14.177	3,07
40 - 49 Jahre			456 / 15.061	3,03	491 / 14.177	3,46
50 - 59 Jahre			1.106 / 15.061	7,34	1.234 / 14.177	8,70
60 - 69 Jahre			2.023 / 15.061	13,43	1.979 / 14.177	13,96
70 - 79 Jahre			3.887 / 15.061	25,81	3.862 / 14.177	27,24
80 - 89 Jahre			5.231 / 15.061	34,73	4.491 / 14.177	31,68
>= 90 Jahre			1.639 / 15.061	10,88	1.424 / 14.177	10,04
Alter (Jahre)						
Alle Patienten mit gültiger Altersangabe			15.061		14.177	
Median				78,00		77,00
Mittelwert				74,40		73,34
Geschlecht						
männlich			8.757	58,14	8.396	59,22
weiblich			6.304	41,86	5.781	40,78
unbestimmt ¹			0	0,00	-	-

¹ neuer Schlüsselwert in 2017

Aufnahme

	Krankenhaus 2017		Gesamt 2017		Gesamt 2016	
	Anzahl	%	Anzahl	%	Anzahl	%
Aufnahme aus stationärer Pflegeeinrichtung			3.259	21,64	3.005	21,20
Aufnahme aus anderem Krankenhaus oder aus stationärer Rehabilitationseinrichtung			425	2,82	388	2,74
Chronische Bettlägerigkeit			3.088	20,50	2.912	20,54
Bei Aufnahme invasive maschinelle Beatmung						
ja			247	1,64	237	1,67
nein			14.814	98,36	13.940	98,33
wenn nein:						
Desorientierung (bei Aufnahme)						
nein			9.612	64,88	9.052	64,94
ja, pneumoniebedingt			1.432	9,67	1.388	9,96
ja, nicht pneumoniebedingt			3.770	25,45	3.500	25,11
Spontane Atemfrequenz (bei Aufnahme) (1/min)						
Anzahl gültiger Angaben			14.145		13.559	
Median				22,00		22,00
Mittelwert				22,42		22,82
nicht bestimmt			669	4,52	381	2,73
Blutdruck systolisch (bei Aufnahme) (mmHg)						
Anzahl gültiger Angaben			14.814		13.940	
Median				135,00		133,00
Mittelwert				135,59		134,64
Blutdruck diastolisch (bei Aufnahme) (mmHg)						
Anzahl gültiger Angaben			14.814		13.940	
Median				75,00		75,00
Mittelwert				75,62		75,20

Aufnahme (Fortsetzung)

	Krankenhaus 2017		Gesamt 2017		Gesamt 2016	
	Anzahl	%	Anzahl	%	Anzahl	%
Zeitpunkt der ersten Blutgasanalyse oder Pulsoxymetrie						
weder Blutgasanalyse noch Pulsoxymetrie innerhalb der ersten 4 Stunden nach Aufnahme			140	0,93	122	0,86
4 bis unter 8 Stunden			14.681	97,48	13.836	97,59
8 Stunden und später			113	0,75	116	0,82
			127	0,84	103	0,73
Initiale antimikrobielle Therapie						
keine antimikrobielle Therapie innerhalb der ersten 4 Stunden nach Aufnahme			222	1,47	175	1,23
4 bis unter 8 Stunden			12.778	84,84	12.256	86,45
8 Stunden und später			847	5,62	819	5,78
Fortsetzung oder Modifikation einer ambulant begonnenen antimikrobiellen Therapie			838	5,56	619	4,37
			376	2,50	308	2,17

Verlauf

	Krankenhaus 2017		Gesamt 2017		Gesamt 2016	
	Anzahl	%	Anzahl	%	Anzahl	%
Beginn der Mobilisation (mindestens (kumulativ) 20 Minuten außerhalb des Bettes)						
keine Mobilisation			2.133	14,16	1.969	13,89
innerhalb der ersten 24 Stunden nach Aufnahme			12.037	79,92	11.349	80,05
nach 24 Stunden und später			891	5,92	859	6,06
Verlaufskontrolle des C-reaktiven Proteins oder Procalcitoninwertes inner- halb der ersten 5 Tage (= 120 h) des Aufenthaltes						
ja			14.146	93,92	13.197	93,09
nein			915	6,08	980	6,91
Maschinelle Beatmung						
nein			13.739	91,22	12.938	91,26
ja, ausschließlich nicht-invasiv			628	4,17	527	3,72
ja, ausschließlich invasiv			332	2,20	357	2,52
ja, sowohl nicht-invasiv als auch invasiv			362	2,40	355	2,50
Dokumentierter Therapieverzicht						
Wurde in der Patientenakte dokumentiert, dass während des Krankenhausaufenthaltes eine palliative Therapieziel- setzung festgelegt wurde?			1.526 / 15.061	10,13	1.316 / 14.177	9,28

Untersuchung von klinischen Stabilitätskriterien vor Entlassung

Alle Patienten Entlassungsgrund <= 07	Krankenhaus 2017		Gesamt 2017		Gesamt 2016	
	Anzahl	%	Anzahl	%	Anzahl	%
Anzahl Patienten			12.991 / 15.061	86,26	12.311 / 14.177	86,84
Desorientierung (mindestens einmal im Verlauf, möglichst kurzzeitig vor Entlassung)						
nein			9.714 / 12.991	74,77	9.213 / 12.311	74,84
ja, pneumoniebedingt			150 / 12.991	1,15	203 / 12.311	1,65
ja, nicht pneumoniebedingt			2.916 / 12.991	22,45	2.727 / 12.311	22,15
Stabile orale und/oder enterale Nahrungsauf- nahme (mindestens einmal im Verlauf, möglichst kurzzeitig vor Entlassung)						
nein			351 / 12.991	2,70	382 / 12.311	3,10
ja			12.421 / 12.991	95,61	11.759 / 12.311	95,52
Spontane Atemfrequenz (mindestens einmal im Verlauf, möglichst kurzzeitig vor Entlassung)						
maximal 24/min			11.981 / 12.991	92,23	11.543 / 12.311	93,76
über 24/min			188 / 12.991	1,45	205 / 12.311	1,67
nicht bestimmt			570 / 12.991	4,39	358 / 12.311	2,91
nicht bestimmbar wegen Dauerbeatmung			41 / 12.991	0,32	38 / 12.311	0,31
Herzfrequenz (mindestens einmal im Verlauf, möglichst kurzzeitig vor Entlassung)						
maximal 100/min			12.520 / 12.991	96,37	11.886 / 12.311	96,55
über 100/min			235 / 12.991	1,81	245 / 12.311	1,99
nicht bestimmt			26 / 12.991	0,20	15 / 12.311	0,12
Temperatur (mindestens einmal im Verlauf, möglichst kurzzeitig vor Entlassung)						
maximal 37,2° C			12.457 / 12.991	95,89	11.737 / 12.311	95,34
über 37,2° C			304 / 12.991	2,34	401 / 12.311	3,26
nicht bestimmt			20 / 12.991	0,15	8 / 12.311	0,06

Untersuchung von klinischen Stabilitätskriterien vor Entlassung (Fortsetzung)

Alle Patienten Entlassungsgrund <= 07	Krankenhaus 2017		Gesamt 2017		Gesamt 2016	
	Anzahl	%	Anzahl	%	Anzahl	%
Anzahl Patienten			12.991 / 15.061	86,26	12.311 / 14.177	86,84
Sauerstoffsättigung (mindestens einmal im Verlauf, möglichst kurzzeitig vor Entlassung)						
unter 90%			481 / 12.991	3,70	421 / 12.311	3,42
mindestens 90%			12.011 / 12.991	92,46	11.499 / 12.311	93,40
nicht bestimmt			287 / 12.991	2,21	224 / 12.311	1,82
Blutdruck systolisch (mindestens einmal im Verlauf, möglichst kurzzeitig vor Entlassung)						
unter 90 mmHg			219 / 12.991	1,69	120 / 12.311	0,97
mindestens 90 mmHg			12.528 / 12.991	96,44	12.005 / 12.311	97,51
nicht bestimmt			27 / 12.991	0,21	21 / 12.311	0,17

Entlassung

Entlassungsgrund ¹	Krankenhaus 2017		Gesamt 2017		Gesamt 2016	
	Anzahl	%	Anzahl	%	Anzahl	%
01: regulär beendet			9.791	65,01	9.556	67,40
02: nachstationäre Behandlung vorgesehen			194	1,29	184	1,30
03: aus sonstigen Gründen			25	0,17	28	0,20
04: gegen ärztlichen Rat			191	1,27	155	1,09
05: Zuständigkeitswechsel des Kostenträgers			0	0,00	0	0,00
06: Verlegung			517	3,43	487	3,44
07: Tod			2.070	13,74	1.866	13,16
08: Verlegung nach § 14			8	0,05	8	0,06
09: in Rehabilitationseinrichtung			136	0,90	118	0,83
10: in Pflegeeinrichtung			2.078	13,80	1.723	12,15
11: in Hospiz			3	0,02	8	0,06
13: externe Verlegung zur psychiatrischen Behandlung			5	0,03	11	0,08
14: aus sonstigen Gründen, mit nachstationärer Behandlung			4	0,03	0	0,00
15: gegen ärztlichen Rat			6	0,04	3	0,02
17: interne Verlegung (Wechsel BPfIV/KHG)			33	0,22	30	0,21
22: Fallabschluss			0	0,00	0	0,00
25: Entlassung zum Jahresende bei Aufnahme im Vorjahr			0	0,00	0	0,00

¹ vollständige Bezeichnung für gekürzte Entlassungsgründe:

- | | |
|--|---|
| <p>01 Behandlung regulär beendet</p> <p>02 Behandlung regulär beendet, nachstationäre Behandlung vorgesehen</p> <p>03 Behandlung aus sonstigen Gründen beendet</p> <p>04 Behandlung gegen ärztlichen Rat beendet</p> <p>06 Verlegung in ein anderes Krankenhaus</p> <p>08 Verlegung in ein anderes Krankenhaus im Rahmen einer Zusammenarbeit (§ 14 Abs. 5 Satz 2 BPfIV)</p> <p>09 Entlassung in eine Rehabilitationseinrichtung</p> <p>10 Entlassung in eine Pflegeeinrichtung</p> <p>11 Entlassung in ein Hospiz</p> | <p>14 Behandlung aus sonstigen Gründen beendet, nachstationäre Behandlung vorgesehen</p> <p>15 Behandlung gegen ärztlichen Rat beendet, nachstationäre Behandlung vorgesehen</p> <p>17 interne Verlegung mit Wechsel zwischen den Entgeltbereichen der DRG-Fallpauschalen, nach der BPfIV oder für besondere Einrichtungen nach § 17b Abs. 1 Satz 15 KHG</p> <p>22 Fallabschluss (interne Verlegung) bei Wechsel zwischen voll- und teilstationärer Behandlung</p> <p>25 Entlassung zum Jahresende bei Aufnahme im Vorjahr (für Zwecke der Abrechnung - PEPP, § 4 PEPPV 2013)</p> |
|--|---|

Entlassung in stationäre Pflegeeinrichtung

Alle lebend entlassenen Patienten (Entlassungsgrund <= 07)	Krankenhaus 2017		Gesamt 2017		Gesamt 2016	
	Anzahl	%	Anzahl	%	Anzahl	%
Patienten, deren Aufnahme nicht aus einer stationären Pflegeeinrichtung erfolgte			10.565	81,33	10.076	81,85
davon Patienten, die in eine stationäre Pflegeeinrichtung entlassen wurden			363	3,44	327	3,25

Letalität

Alle Patienten	Krankenhaus 2017		Gesamt 2017		Gesamt 2016	
	Anzahl	%	Anzahl	%	Anzahl	%
Verstorbene Patienten						
Altersverteilung (Jahre)						
Alle Patienten mit gültiger Altersangabe			2.070 / 15.061	13,74	1.866 / 14.177	13,16
18 - 19 Jahre			1 / 40	2,50	0 / 37	0,00
20 - 29 Jahre			0 / 229	0,00	1 / 224	0,45
30 - 39 Jahre			11 / 450	2,44	5 / 435	1,15
40 - 49 Jahre			10 / 456	2,19	14 / 491	2,85
50 - 59 Jahre			76 / 1.106	6,87	69 / 1.234	5,59
60 - 69 Jahre			173 / 2.023	8,55	183 / 1.979	9,25
70 - 79 Jahre			471 / 3.887	12,12	463 / 3.862	11,99
80 - 89 Jahre			918 / 5.231	17,55	773 / 4.491	17,21
>= 90 Jahre			410 / 1.639	25,02	358 / 1.424	25,14
Patienten mit:						
Aufnahme aus stationärer Pflegeeinrichtung			833 / 3.259	25,56	770 / 3.005	25,62
Aufnahme mit invasiver maschineller Beatmung			97 / 247	39,27	91 / 237	38,40
Aufnahme aus einem anderen Krankenhaus			77 / 425	18,12	62 / 388	15,98
Aufnahme nicht aus einem anderen Krankenhaus			1.993 / 14.636	13,62	1.804 / 13.789	13,08
Aufnahme aus einem anderen Krankenhaus und bei Aufnahme mit invasiver maschineller Beatmung			19 / 56	33,93	13 / 46	28,26
Aufnahme nicht aus einem anderen Krankenhaus und nicht aus stationärer Pflegeeinrichtung			1.160 / 11.377	10,20	1.034 / 10.784	9,59
maschineller Beatmung während des stationären Aufenthaltes			440 / 1.322	33,28	432 / 1.239	34,87
ausschließlich nicht-invasiver maschineller Beatmung während des Aufenthaltes			162 / 628	25,80	131 / 527	24,86

Letalität (Fortsetzung)

Alle Patienten	Krankenhaus 2017		Gesamt 2017		Gesamt 2016	
	Anzahl	%	Anzahl	%	Anzahl	%
ausschließlich invasiver maschineller Beatmung während des Aufenthaltes			152 / 332	45,78	159 / 357	44,54
sowohl nicht-invasiver als auch invasiver maschineller Beatmung während des Aufenthaltes			126 / 362	34,81	142 / 355	40,00

Letalität (Fortsetzung)

Alle Patienten ohne dokumentierte Therapieeinstellung	Krankenhaus 2017		Gesamt 2017		Gesamt 2016	
	Anzahl	%	Anzahl	%	Anzahl	%
Verstorbene Patienten						
Alle Patienten			2.070 / 15.061	13,74	1.866 / 14.177	13,16
Alle Patienten ohne dokumentierte Therapieeinstellung			946 / 13.535	6,99	888 / 12.861	6,90
Patienten mit:						
Aufnahme aus stationärer Pflegeeinrichtung			333 / 2.539	13,12	335 / 2.371	14,13
Aufnahme mit invasiver maschineller Beatmung			34 / 178	19,10	41 / 179	22,91
Aufnahme aus einem anderen Krankenhaus			32 / 366	8,74	30 / 346	8,67
Aufnahme nicht aus einem anderen Krankenhaus			914 / 13.169	6,94	858 / 12.515	6,86
Aufnahme aus einem anderen Krankenhaus und bei Aufnahme mit invasiver maschineller Beatmung			7 / 42	16,67	8 / 40	20,00
Aufnahme nicht aus einem anderen Krankenhaus und nicht aus stationärer Pflegeeinrichtung			581 / 10.630	5,47	523 / 10.144	5,16
maschineller Beatmung während des stationären Aufenthaltes			186 / 1.039	17,90	207 / 976	21,21
ausschließlich nicht-invasiver maschineller Beatmung während des Aufenthaltes			48 / 495	9,70	41 / 416	9,86
ausschließlich invasiver maschineller Beatmung während des Aufenthaltes			69 / 243	28,40	88 / 274	32,12
sowohl nicht-invasiver als auch invasiver maschineller Beatmung während des Aufenthaltes			69 / 301	22,92	78 / 286	27,27

Leseanleitung

1. Aufbau der Auswertung

Die Auswertung setzt sich zusammen aus der Auswertung definierter Qualitätsindikatoren, die eine Bewertung der Qualität der Gesamtversorgung sowie der einzelnen Krankenhäuser erlaubt, und einer Basisauswertung, die eine Zusammenfassung der erhobenen Qualitätssicherungsdaten gibt.

2. Qualitätsindikatoren

Einen Überblick über die wesentlichen Ergebnisse der Qualitätsindikatoren bietet die Übersichtsseite, auf der alle Gesamtergebnisse mit ihren Referenzbereichen zusammenfassend dargestellt sind.

Nachfolgend werden dann die Ergebnisse zu den einzelnen Qualitätsindikatoren ausführlich dargestellt. Dazu wird im Titel zunächst die Bezeichnung des Qualitätsindikators genannt und anschließend das angestrebte Qualitätsziel sowie die betrachtete Grundgesamtheit dieses Qualitätsindikators beschrieben. Unter Indikator-ID ist die Bezeichnung des einzelnen Qualitätsindikators mit Angabe zum Auswertungsjahr, Leistungsbereich und Kennzahl-Nummer aufgeführt. Damit sind alle Qualitätsindikatoren, für die auch eine grafische Darstellung der Krankenhausergebnisse erfolgt, eindeutig identifizierbar.

Sofern ein Referenzbereich für einen Qualitätsindikator definiert ist (vgl. 2.2), wird dieser hier aufgeführt.

In der Tabelle sind dann die Ergebnisse zu dem Qualitätsindikator dargestellt. Die Zeilen- bzw. Spaltenbeschriftungen erklären, was die Kennzahlen in der Tabelle darstellen (z. B. welches Ereignis gezählt wird oder wie ggf. die Grundgesamtheit weiter eingeschränkt ist).

Sowohl in der Beschreibung der Grundgesamtheit als auch in den Zeilen- und Spaltenbeschriftungen ist dabei ein "oder" als logisches, d. h. inklusives "oder" zu verstehen im Sinne von "und/oder".

Die Berechnung des Vertrauensbereichs (vgl. 2.1) sowie die grafische Darstellung der Krankenhausergebnisse (vgl. 2.4) erfolgt nur für die farblich hervorgehobenen Kennzahlen des Qualitätsindikators.

Nähere Informationen zu den verwendeten Scores und den veränderten Regressionsgewichten für 2017 erhalten Sie beim IQTIG (www.iqtig.org).

2.1 Vertrauensbereich

Der Vertrauensbereich gibt den Wertebereich an, in dem sich das Ergebnis eines Krankenhauses bei der Messung eines Qualitätsindikators unter Berücksichtigung aller zufälligen Ereignisse mit einer bestimmten Wahrscheinlichkeit befindet.

Die Berechnung erfolgt in der Regel mittels Wilson Intervall.

In dieser Auswertung wird eine Wahrscheinlichkeit von 95% festgelegt.

Beispiel:

Qualitätsindikator:	Postoperative Wundinfektion
Kennzahl zum Qualitätsindikator:	Anteil von Patienten mit postoperativer Wundinfektion an allen Patienten
Krankenhauswert:	10,00%
Vertrauensbereich:	8,20% - 12,00%

D. h. berücksichtigt man alle zufälligen Effekte, überdeckt das Intervall 8,20% - 12,00% den wahren Wert für die postoperative Wundinfektionsrate im Mittel mit einer Wahrscheinlichkeit von 95%.

Die Größe des Vertrauensbereiches hängt von folgenden Parametern ab:

1. der Sicherheitswahrscheinlichkeit (95%)
2. der Anzahl der Fälle in der Grundgesamtheit (z. B. Anzahl der operierten Patienten)
3. der Anzahl der Ereignisse (z. B. Anzahl der Patienten mit postoperativer Wundinfektion)

2.2 Referenzbereiche

Der Referenzbereich gibt den Bereich eines Qualitätsindikators für gute Qualität an (so genannter Unauffälligkeitsbereich).

Zurzeit sind nicht für alle Qualitätsindikatoren Referenzbereiche definiert.

Anstelle des Referenzbereichs wird hier "Ein Referenzbereich ist für diesen Qualitätsindikator derzeit nicht definiert." platziert, um zu verdeutlichen, dass für spätere Auswertungen hier ein Referenzbereich nachgetragen werden kann. Auf der Übersichtsseite und in der Ergebnistabelle zum einzelnen Qualitätsindikator findet sich entsprechend der Eintrag "nicht definiert".

2.2.1 Ziel- und Toleranzbereiche

Referenzbereiche werden danach unterschieden, auf welcher wissenschaftlichen Basis die Festlegung erfolgt.

Dazu unterscheidet man in "Zielbereiche" und "Toleranzbereiche":

Zielbereich:

Für einige Qualitätsindikatoren kann aufgrund wissenschaftlicher Untersuchungen definiert werden, welches Ergebnis als gute Qualität anzusehen ist, ob es also im Zielbereich liegt. Für diese Indikatoren wird ein fester Wert als Referenzbereich festgelegt. Dies gilt beispielsweise für die Bestimmung der Hormonempfindlichkeit der Krebszellen bei Brustkrebs. Diese Untersuchung soll möglichst immer durchgeführt werden. Wissenschaftliche Untersuchungen und praktische Erfahrungen zeigen, dass ein Ergebnis von 95% (Anteil der behandelten Patienten, bei denen diese Bestimmung durchgeführt wurde) von allen Krankenhäusern erreicht werden kann.

Toleranzbereich:

Für einige Qualitätsindikatoren gibt es keine eindeutige feste Grenze. So kann man die Häufigkeit von Komplikationen, die nach Operationen auftreten können, als Indikatoren für Ergebnisqualität verwenden. Da diese Komplikationen aber auch bei bester Behandlung nicht hundertprozentig vermeidbar sind, kann man zwar das Ziel formulieren, dass die Komplikationen möglichst selten auftreten sollen, man kann aber keine sichere Grenze festlegen, die erreichbar gute Qualität kennzeichnet. Bei diesen Qualitätsindikatoren lässt sich folglich kein Referenzbereich angeben, der erreichbar gute Qualität klar beschreibt. Mit Hilfe von Vergleichsergebnissen können aber besonders auffällige Ergebnisse erkannt werden. Häufig werden in diesen Fällen Perzentil-Referenzbereiche verwendet.

Ergebnisse, die innerhalb dieses Referenzbereiches liegen, können toleriert werden. Ergebnisse, die außerhalb des Toleranzbereichs liegen, müssen genauer analysiert werden.

2.2.2 Fixe und variable (Perzentil-)Referenzbereiche

Darüberhinaus werden fixe und variable (Perzentil-)Referenzbereiche unterschieden:

a) Referenzbereiche, die durch einen festen Wert definiert sind (**fixer Referenzbereich**)

Beispiel:

Es wird festgelegt, dass eine Rate von 15,00% Wundinfektionen noch nicht als auffällig gelten soll. Damit ist ein Referenzbereich von $\leq 15,00\%$ definiert, d. h. die Krankenhäuser mit Wundinfektionsraten $> 15,00\%$ gelten als auffällig.

b) Referenzbereiche, die durch die Verteilung der Krankenhausergebnisse festgelegt sind (**Perzentil-Referenzbereich**)

Beispiel:

Es wird festgelegt, dass die 10% der Krankenhäuser mit den höchsten Wundinfektionsraten als auffällig gelten sollen.

Damit ist ein Referenzbereich (= Unauffälligkeitsbereich) von $\leq 90\%$ -Perzentil definiert.

Die Berechnung des Perzentils beruht dabei auf den Ergebnissen der Krankenhäuser mit mindestens 20 Fällen in der betrachteten Grundgesamtheit auf der Basis des Bundesdatenpools 2017.

Im Fall a) ist der Referenzbereich fix und die Anzahl der auffälligen Krankenhäuser kann je nach Verteilung schwanken.

Wohingegen im Fall b) der Anteil der auffälligen Krankenhäuser festgelegt ist, aber der tatsächliche Referenzbereich je nach Verteilung anders ausfällt.

Ein Spezialfall von a) ergibt sich bei so genannten "Sentinel Event"-Qualitätsindikatoren. Hier stellt bereits ein einziger Fall, der die Merkmale des entsprechenden Qualitätsindikators besitzt, eine Auffälligkeit dar. Technisch bedeutet dies, dass der Referenzbereich hier mit einem Wert von 0% gleichzusetzen ist. Für solche Qualitätsindikatoren wird in der Auswertung als Referenzbereich "Sentinel Event" aufgeführt.

2.2.3 Bestimmung von Auffälligkeiten

Die Ergebnisse eines Krankenhauses gelten als auffällig, wenn sie außerhalb des Referenzbereiches liegen.

Beispiele:

Referenzbereich: $\leq 2,50\%$
5 von 200 = $2,50\% \leq 2,50\%$ (unauffällig)
10 von 399 = $2,51\%$ (gerundet) $> 2,50\%$ (auffällig)

Hinweis:

Auch wenn das in der Auswertung gerundet dargestellte Ergebnis scheinbar im Referenzbereich liegt, kann der exakte Wert außerhalb des Referenzbereichs liegen und das Ergebnis damit auffällig sein:

Bei einem Referenzbereich von $\leq 2,50\%$
ergeben 13 Wundinfektionen bei 519 Fällen eine Infektionsrate von $2,50481696\%$ (gerundet $2,50\%$).
Diese ist größer als $2,50\%$ und damit auffällig.

Auch der umgekehrte Fall ist möglich:

Bei einem Referenzbereich von $< 4,70\%$
ergeben 7 Schlaganfälle bei 149 Fällen einen Anteil von $4,69798658\%$ (gerundet $4,70\%$).
Dieser ist kleiner als $4,70\%$ und damit unauffällig.

Das in der Auswertung gerundet dargestellte Ergebnis liegt scheinbar außerhalb des Referenzbereichs, der exakte Wert liegt aber innerhalb.

2.3 Vorjahresdaten

Parallel zu den Ergebnissen des Jahres 2017 sind in der Auswertung auch die Ergebnisse für das Jahr 2016 dargestellt. Diese befinden sich in der Tabelle "Vorjahresdaten" und beinhalten die Kennzahlen zum Qualitätsindikator sowie den dazugehörigen Vertrauensbereich, gerechnet mit den Daten des Vorjahres. Diese Art der Darstellung ermöglicht den Vergleich der Ergebnisse im Zeitverlauf.

Gerechnet wird mit den Rechenregeln des BQS-Instituts und des IQTIG, Berlin © 2018. Zu Abweichungen der Ergebnisse zwischen der Tabelle „Vorjahresdaten“ und der Auswertung 2016 kommt es deshalb in den Fällen, wo die Rechenregeln des Qualitätsindikators für 2017 überarbeitet worden sind.

Bei eingeschränkter Vergleichbarkeit wird das in einer Fußnote unter der Tabelle "Vorjahresdaten" erläutert.

Bei Leistungsbereichen, die im Auswertungsjahr 2017 erstmalig ausgewertet werden, entfällt die Darstellung von Vorjahresergebnissen.

2.4 Grafische Darstellung der Krankenhausergebnisse

Für die farblich hinterlegte(n) Kennzahl(en) eines Qualitätsindikators werden die Ergebnisse der Krankenhäuser grafisch dargestellt.

Krankenhäuser, die in der betrachteten Grundgesamtheit keinen Fall dokumentiert haben, werden grafisch nicht dargestellt. Es wird nur die Anzahl dieser Krankenhäuser aufgeführt.

Die Krankenhäuser, die mindestens 20 Fälle in der betrachteten Grundgesamtheit der Kennzahl dokumentiert haben, werden sowohl im Benchmarkdiagramm (vgl. 2.4.1) als auch im Histogramm (vgl. 2.4.2) dargestellt. Dabei erscheinen Krankenhäuser, die mit ihren Ergebnissen außerhalb eines definierten Referenzbereiches liegen, im Benchmarkdiagramm vor einem farbigen Hintergrund.

Die Verteilung der Ergebnisse von Krankenhäusern mit weniger als 20 dokumentierten Fällen in der Grundgesamtheit ist in einem weiteren Benchmarkdiagramm abgebildet. Die Darstellung eines Referenzbereiches erfolgt hier nicht.

Bei einem Vergleich der beiden Benchmarkdiagramme ist zu beachten, dass die y-Achsen oft nicht gleich skaliert sind.

Als zusätzliche Information sind unter den Grafiken jeweils die Spannweite, der Median und weitere Perzentilwerte der Krankenhausergebnisse aufgeführt.

Was unter einem "Fall" zu verstehen ist, ist jeweils abhängig von der Definition der Grundgesamtheit des Qualitätsindikators. So kann damit neben einem "Patienten" z. B. auch eine "Operation" oder eine "Intervention" gemeint sein.

2.4.1 Benchmarkdiagramm

Für jedes Krankenhaus wird der zugehörige Wert der Kennzahl des Qualitätsindikators durch eine Säule dargestellt. Die Säulen werden so angeordnet, dass Krankenhäuser mit guter Qualität immer rechts stehen.

Beispiel:

Qualitätsindikator: Postoperative Komplikationen
Kennzahl zum Qualitätsindikator: Anteil von Patienten mit postoperativen Komplikationen an allen Patienten

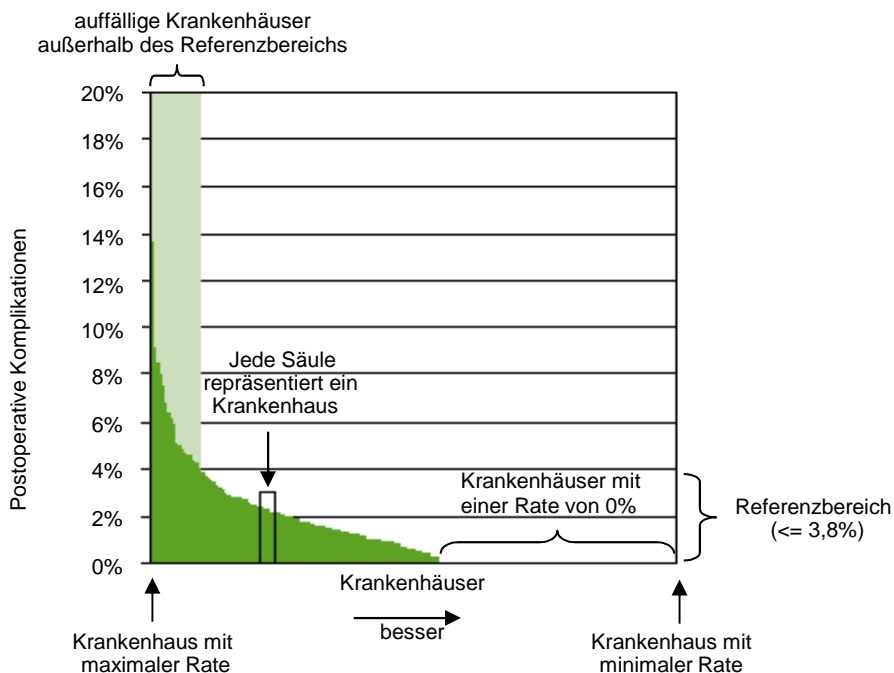

2.4.2 Histogramm

Für die Darstellung der Verteilung der Krankenhausergebnisse in einem Histogramm werden die von den Krankenhäusern erreichten Werte der Kennzahl des Qualitätsindikators in Klassen aufgeteilt. Für jede Klasse wird die Anzahl der Krankenhäuser ermittelt, für die die zugehörige Kennzahl in diese Klasse fällt.

Im Histogramm repräsentiert jede Säule eine Klasse. Die Säulenhöhe entspricht der Anzahl der Krankenhäuser, deren berechnete Kennzahl in der jeweiligen Klasse liegt.

Beispiel:

Qualitätsindikator: Postoperative Komplikationen
 Kennzahl zum Qualitätsindikator: Anteil von Patienten ohne postoperative Komplikationen an allen Patienten
 Mögliche Klasseneinteilung:

1. Klasse: <= 60%
2. Klasse: > 60% bis <= 70%
3. Klasse: > 70% bis <= 80%
4. Klasse: > 80% bis <= 90%
5. Klasse: > 90% bis <= 100%

Verteilung der Krankenhäuser auf die Klassen:

Klasse	<= 60%	60% - 70%	70% - 80%	80% - 90%	90% - 100%
Anzahl Krankenhäuser mit Ergebnis in der Klasse	1	2	2	4	3

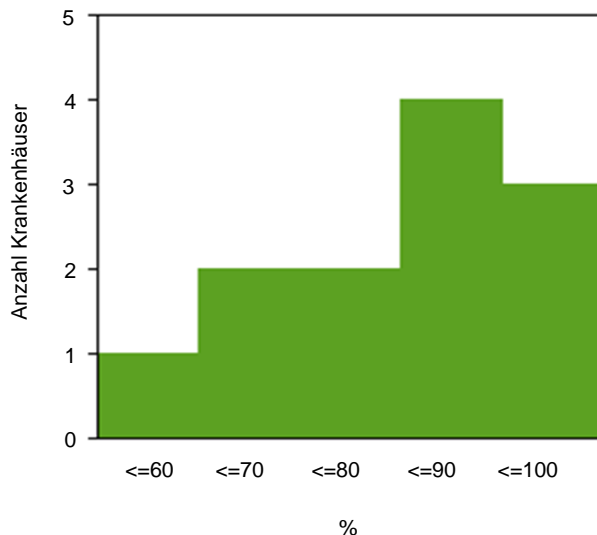

Damit Krankenhäuser mit „guter“ Qualität im Histogramm immer rechts stehen, kann es passieren, dass die natürliche Reihenfolge der Klassen-Skala (von „klein“ nach „groß“) im Histogramm umgedreht wird (von „groß“ nach „klein“).

Aus Darstellungsgründen wird die Klasse, die ganz links steht, immer so gewählt, dass sie bis zum minimalen bzw. maximalen realisierten Krankenhauswert der Kennzahl geht. In der Regel ist diese Klasse damit größer als die anderen Klassen, die eine fest vorgegebene Breite besitzen.

Das Histogramm liefert gegenüber dem Säulendiagramm weitere Informationen zu folgenden Fragestellungen:

- Welcher Wert der Kennzahl des Qualitätsindikators wird im Mittel angenommen? (Lage der Verteilung)
- Gibt es genauso viele „gute“ wie „schlechte“ Krankenhäuser? (Symmetrie der Verteilung)
- Gibt es starke Unterschiede zwischen den Krankenhäusern? (Streuung der Verteilung)

3. Basisauswertung

In der Basisauswertung werden sämtliche Items des entsprechenden Datensatzes deskriptiv ausgewertet. In einigen Fällen gibt es zur Basisauswertung ergänzende Auswertungen, die weitergehende Aspekte des betreffenden Leistungsbereichs beleuchten sollen.

4. Fehlende Werte und Mehrfachnennungen

Es kann vorkommen, dass Prozentangaben in der Summe kleiner oder größer sind als 100%.

Für den ersten Fall, dass die Summe kleiner als 100% ist, sind fehlende Angaben verantwortlich. D. h. für die an 100% fehlenden Fälle wurden keine oder ungültige Angaben gemacht.

Prozentsummen von über 100% lassen sich dadurch erklären, dass Mehrfachnennungen möglich waren.

5. Darstellung Median/Mittelwert

Median- und Mittelwerte, die in den ergänzenden Basisinformationen zu einem Leistungsbereich ausgewiesen werden, sind kursiv dargestellt, um sie eindeutig als solche auszuweisen. Entsprechend sind für diese Werte ggf. vorhandene Tabellenüberschriften wie z. B. „%“ irrelevant.

6. Wechsel der Grundgesamtheit

Allgemein ist bei der Interpretation von statistischen Kennzahlen darauf zu achten, welche Bezugsgröße für die Berechnung gewählt wurde. So ergeben sich z. B. unterschiedliche Auslegungen eines prozentualen Anteils, wenn einmal das Patientenkollektiv und ein anderes mal die Operationen die Bezugsgröße bilden.

Eine Einschränkung der Grundgesamtheit wird häufig dadurch angezeigt, dass die entsprechende Zeilenbeschriftung in der Tabelle etwas nach rechts eingerückt ist.

7. Interpretation der Ergebnisse

Statistiken geben keinen direkten Hinweis auf gute oder schlechte Qualität, sondern bedürfen fachkundiger Interpretation und ggf. weitergehender Analysen.

8. Glossar

Anteil

Eine Rate beschreibt den prozentualen Anteil einer Merkmalsausprägung unter allen betrachteten Merkmalsträgern (Grundgesamtheit).

Beziehungszahl

Siehe Verhältniszahl

Indikator-ID

Eine Indikator-ID mit Angabe zum Auswertungsjahr, Leistungsbereich und Kennzahl-Nummer ermöglicht eine eindeutige Identifikation eines Qualitätsindikators, für die die Krankenhausergebnisse grafisch dargestellt werden. Z. B. steht die Bezeichnung 2017/18n1-MAMMA/51846 für das Ergebnis des Qualitätsindikators „Prätherapeutische histologische Diagnosesicherung“ im Leistungsbereich Mammachirurgie (18/1) im Auswertungsjahr 2017.

Diese Angabe zur Kennzahl-Nummer (z. B. 51846) ermöglicht eine schnelle Suche in der Qualitätsindikatorendatenbank.

Konfidenzintervall

Siehe Vertrauensbereich

Median der Krankhausergebnisse

Der Median ist derjenige Wert, für den 50% der Krankhausergebnisse kleiner und 50% der Krankhausergebnisse größer sind. Der Median ist ein Maß, das den Mittelpunkt der Verteilung beschreibt.

Perzentil der Krankhausergebnisse Bund

Für das x%-Perzentil der Krankhausergebnisse Bund gilt, dass x% der Krankhausergebnisse Bund kleiner oder gleich dem x%-Perzentil Bund sind. Haben beispielsweise 25% der untersuchten Krankenhäuser eine Wundinfektionsrate von 1,50% oder kleiner, so entspricht hier der Wert von 1,50% dem 25%-Perzentil Bund.

Qualitätsindikator / Qualitätsindikatorengruppe

Ein Qualitätsindikator dient der Bewertung, ob ein Qualitätsziel erreicht wird. Ein Indikator ist kein direktes Maß der Qualität. Es ist ein Werkzeug, das zur Leistungsbewertung dient und das die Aufmerksamkeit auf Problembereiche lenken kann, die einer intensiven Überprüfung innerhalb einer Organisation bedürfen. Die definierten Qualitätsindikatoren sind in der Tabelle farblich hervorgehoben und werden zusammen mit ihrem Vertrauensbereich und - sofern definiert - ihrem Referenzbereich angegeben. Die Verteilung der Krankhausergebnisse wird für diese Qualitätsindikatoren jeweils als Benchmarkdiagramm und als Histogramm dargestellt.

Liegen mehrere Qualitätsindikatoren zu gleichen oder ähnlich definierten Qualitätszielen vor, werden diese in Qualitätsindikatorengruppen zusammengefasst.

Rate

Siehe Anteil

Spannweite der Krankhausergebnisse

Die Spannweite gibt den minimalen und maximalen Wert der Krankhausergebnisse an. Die Spannweite ist ein Maß für die Streuung der Verteilung.

Statistische Maßzahlen

Das Gesamtergebnis sowie die Verteilung der Krankhausergebnisse werden durch statistische Maßzahlen beschrieben.

Verhältniszahl

Der Quotient zweier sachlich in Verbindung stehender Merkmale heißt Beziehungszahl. Dabei ist nicht wie bei einer Rate der Zähler eine Untermenge des Nenners. Im Weiteren wird die Bezeichnung „Verhältniszahl“ verwendet.

Vertrauensbereich

Der Vertrauensbereich gibt den Wertebereich an, in dem sich der wahre Wert eines Ergebnisses unter Berücksichtigung aller zufälligen Ereignisse mit einer bestimmten Wahrscheinlichkeit befindet. In dieser Auswertung ist diese Sicherheitswahrscheinlichkeit mit 95% festgelegt.