

Jahresauswertung 2020 Implantierbare Defibrillatoren-Aggregatwechsel

09/5

Sachsen Gesamt

Teilnehmende Krankenhäuser/Abteilungen (Sachsen): 42
Anzahl Datensätze Gesamt: 570
Datensatzversion: 09/5 2020
Datenbankstand: 28. Februar 2021
2020 - D18596-L120316-P55965

Jahresauswertung 2020 Implantierbare Defibrillatoren-Aggregatwechsel

09/5

Qualitätsindikatoren, Kennzahlen und Auffälligkeitskriterien

Sachsen Gesamt

Teilnehmende Krankenhäuser/Abteilungen (Sachsen): 42
Anzahl Datensätze Gesamt: 570
Datensatzversion: 09/5 2020
Datenbankstand: 28. Februar 2021
2020 - D18596-L120316-P55965

Übersicht Qualitätsindikatoren und Kennzahlen

Qualitätsindikator/Kennzahl	Fälle Krankenhaus 2020	Ergebnis Krankenhaus 2020	Ergebnis Gesamt 2020	Referenz- bereich	Ergebnis/ Referenz ¹ Gesamt	Ergebnis Gesamt Vorjahr ²	Seite
2020/09n5-DEFI-AGGW/52321							
QI: Durchführung intraoperativer Messungen von Reizschwellen und Signalamplituden							
			99,31%	>= 95,00%	innerhalb	99,04%	5
2020/09n5-DEFI-AGGW/141800							
QI: Nicht sondenbedingte Komplikationen (inkl. Wundinfektionen)							
			0,18%	<= 3,80%	innerhalb	0,34%	8

¹ „innerhalb“ = „innerhalb des Referenzbereiches“, „außerhalb“ = „außerhalb des Referenzbereiches“, „-“ = Referenzbereich nicht definiert

² Die Berechnung der Vorjahresdaten erfolgt mit den Rechenregeln des Jahres 2020. Dadurch können Abweichungen gegenüber den Vorjahresergebnissen auftreten.

Verbindliche Kennzahlen

Ab dem Auswertungsjahr 2018 sind auf Beschluss des Gemeinsamen Bundesausschusses (G-BA) neben den Qualitätsindikatoren auch berichts- und veröffentlichungspflichtige Kennzahlen auszuweisen. Sie unterscheiden sich von den Qualitätsindikatoren im Wesentlichen durch fehlende Referenzbereiche. Folgende vier Kennzahltypen wurden definiert:

kalkulatorische Kennzahlen (KKez)
Transparenzkennzahlen (TKez)
ergänzende Kennzahlen (EKez)
verfahrensspezifische Kennzahlen (VKez)

Für das Auswertungsjahr 2020 wurden kalkulatorische Kennzahlen, Transparenzkennzahlen und ergänzende Kennzahlen spezifiziert. Sie sind aus dem Gliederungspunkt „Art des Wertes“ bzw. dem Kürzel „KKez“, „TKez“ oder „EKez“ ersichtlich. In den Diagramm-beschriftungen sind diese Kennzahlen zusätzlich mit dem Kürzel „KKez“, „TKez“ oder „EKez“ gekennzeichnet.

Weitere Einzelheiten entnehmen Sie bitte der Leseanleitung im Anhang dieser Auswertung und dem Beschlusstext des G-BA, der auf der Homepage des Gemeinsamen Bundesausschusses im Abschnitt "Beschlüsse" ersichtlich ist.

Vergleichbarkeit der Vorjahreswerte

Da in den QS-Daten eine Datenannahme über den Datenannahmeschluss des Verfahrensjahres hinaus erfolgt, fließen in die Berechnung grundsätzlich auch die Fälle mit ein, die auf dem erweiterten Datenpool beruhen. Dieser berücksichtigt alle Patientinnen und Patienten, deren Aufnahme im Jahr 2019 oder 2020 und die Entlassung zwischen dem 01.01.2020 und dem 31.12.2020 erfolgte. Das heißt, so genannte Überliegerfälle sind im Datensatz 2020 enthalten und können bei der Berechnung der Qualitätsindikatoren, Kennzahlen und Auffälligkeitskriterien zu einer eingeschränkten Vergleichbarkeit mit den Vorjahresdaten führen.

Aufgrund des ab 2020 geltenden bundesweiten Verzeichnisses der Standorte nach § 108 SGB V zugelassener Krankenhäuser und ihrer Ambulanzen kann es zu einer eingeschränkten Vergleichbarkeit der Ergebnisse in den Qualitätsindikatoren, Kennzahlen und Auffälligkeitskriterien des Erfassungsjahres 2020 mit den Vorjahresergebnissen kommen.

Weitere Informationen dazu finden Sie in den Beschreibungen der Qualitätsindikatoren und Kennzahlen nach QSKH-RL auf der Homepage des IQTIG.

Qualitätsindikator: Durchführung intraoperativer Messungen von Reizschwellen und Signalamplituden

Qualitätsziel: Möglichst oft Bestimmung der Reizschwellen und Amplituden

Grundgesamtheit: Alle erforderlichen Reizschwellen- und Signalamplitudenmessungen bei nicht neu implantierten oder neu platzierten Vorhof- und rechtsventrikulären Sonden aus den Leistungsbereichen Implantierbare Defibrillatoren-Aggregatwechsel (09/5) und Implantierbare Defibrillatoren-Revision/-Systemwechsel/-Explantation (09/6) und bei linksventrikulären Sonden aus den Leistungsbereichen Implantierbare Defibrillatoren-Implantation (09/4), Implantierbare Defibrillatoren-Aggregatwechsel (09/5) und Implantierbare Defibrillatoren-Revision/-Systemwechsel/-Explantation (09/6):

- Reizschwelle der Vorhofsonde unter Ausschluss von Patientinnen und Patienten mit Vorhofflimmern oder VDD-System (nicht in 09/4)
- Reizschwelle der Ventrikelsonden unter Ausschluss von Patientinnen und Patienten mit separater Pace/Sense-Sonde (in 09/4 ausschließlich linksventrikuläre Sonden)
- P-Wellen-Amplitude der Vorhofsonde unter Ausschluss von Patientinnen und Patienten mit Vorhofflimmern oder fehlendem Vorhofeigenrhythmus (nicht in 09/4)
- R-Amplitude der rechtsventrikulären Sonden unter Ausschluss von Patientinnen und Patienten mit separater Pace/Sense-Sonde oder fehlendem Eigenrhythmus (nicht in 09/4)

Art des Wertes: Qualitätsindikator

Indikator-ID: 2020/09n5-DEFI-AGGW/52321

Referenzbereich: >= 95,00%

	Krankenhaus 2020		Gesamt 2020	
	Anzahl	%	Anzahl	%
Durchgeführte Reizschwellen- und Signalamplitudenmessungen			3.333 / 3.356	99,31%
Vertrauensbereich				98,97% - 99,54%
Referenzbereich		>= 95,00%		>= 95,00%
davon				
Durchgeführte Reizschwellen- und Signalamplitudenmessungen in 09/4 ¹			406 / 407	99,75%
Durchgeführte Reizschwellen- und Signalamplitudenmessungen in 09/5 ²			2.060 / 2.067	99,66%
Durchgeführte Reizschwellen- und Signalamplitudenmessungen in 09/6 ³			867 / 882	98,30%

¹ KKez 52318_52321

² KKez 52320_52321

³ KKez 52319_52321

Vorjahresdaten ¹	Krankenhaus 2019		Gesamt 2019	
	Anzahl	%	Anzahl	%
Durchgeführte Reizschwellen- und Signalamplitudenmessungen Vertrauensbereich			3.404 / 3.437	99,04% 98,65% - 99,32%
davon				
Durchgeführte Reizschwellen- und Signalamplitudenmessungen in 09/4 ²			396 / 396	100,00%
Durchgeführte Reizschwellen- und Signalamplitudenmessungen in 09/5 ³			2.063 / 2.069	99,71%
Durchgeführte Reizschwellen- und Signalamplitudenmessungen in 09/6 ⁴			945 / 972	97,22%

¹ Gemäß QIDB sind die Vorjahreswerte eingeschränkt vergleichbar.

² KKez 52318_52321

³ KKez 52320_52321

⁴ KKez 52319_52321

**Verteilung der Krankhausergebnisse [Diagramm 1, Indikator-ID 2020/09n5-DEFI-AGGW/52321]:
 Anteil von durchgeführten Reizschwellen- und Signalamplitudenmessungen an allen erforderlichen Reizschwellen- und
 Signalamplitudenmessungen in dieser Grundgesamtheit**

Krankenhäuser mit mindestens 10 Fällen in dieser Grundgesamtheit:
 35 Krankenhäuser haben mindestens 10 Fälle in dieser Grundgesamtheit.

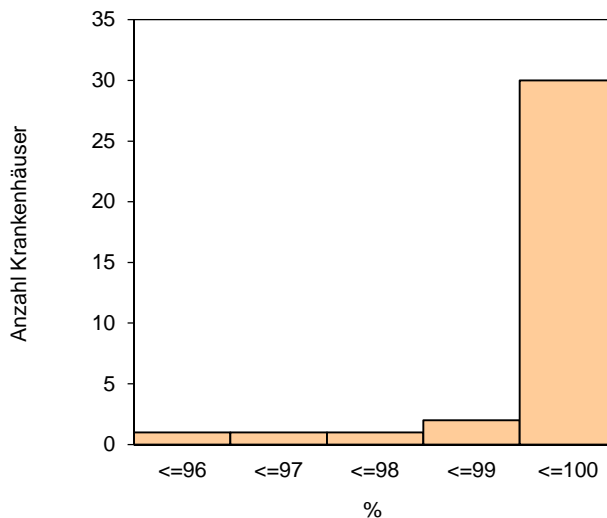
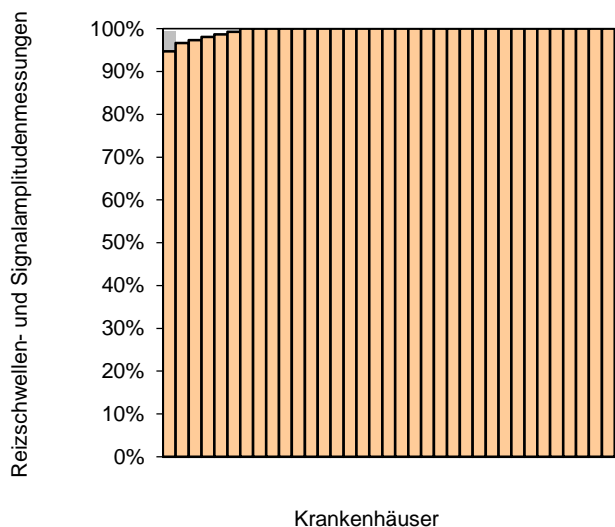

Perzentil der Ergebnisse der Krankenhäuser (%)	Min	P05	P10	P25	Median	P75	P90	P95	Max
	94,74	96,67	98,11	100,00	100,00	100,00	100,00	100,00	100,00

Krankenhäuser mit weniger als 10 Fällen in dieser Grundgesamtheit:
 7 Krankenhäuser haben weniger als 10 Fälle in dieser Grundgesamtheit.

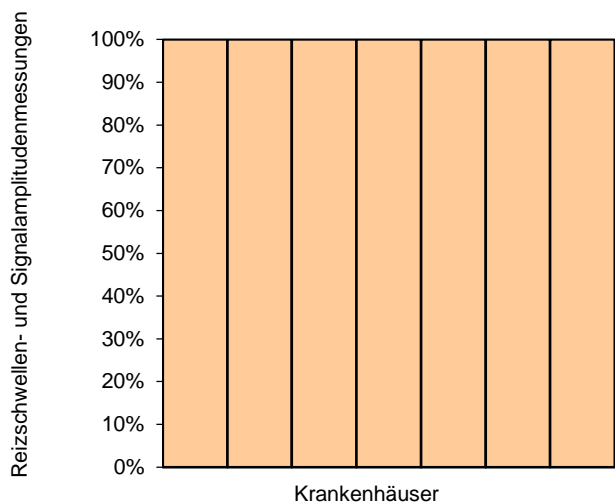

Perzentil der Ergebnisse der Krankenhäuser (%)	Min	P05	P10	P25	Median	P75	P90	P95	Max
	100,00			100,00	100,00	100,00			100,00

0 Krankenhäuser haben keinen Fall in dieser Grundgesamtheit.

Qualitätsindikator: Nicht sondenbedingte Komplikationen (inkl. Wundinfektionen)

Qualitätsziel: Möglichst wenige peri- bzw. postoperative Komplikationen während des stationären Aufenthalts
Grundgesamtheit: Alle Patientinnen und Patienten
Art des Wertes: Qualitätsindikator
Indikator-ID: 2020/09n5-DEFI-AGGW/141800
Referenzbereich: <= 3,80%

	Krankenhaus 2020		Gesamt 2020	
	Anzahl	%	Anzahl	%
Patientinnen und Patienten mit mindestens einer peri- bzw. postoperativen Komplikation			1 / 570	0,18%
Patientinnen und Patienten mit nicht sondenbedingten Komplikationen (inkl. Wundinfektionen)¹			1 / 570	0,18%
Vertrauensbereich				0,03% - 0,99%
Referenzbereich		<= 3,80%		<= 3,80%
Kardiopulmonale Reanimation			0 / 570	0,00%
Interventionspflichtiges Taschenhämatom			1 / 570	0,18%
postoperative Wundinfektion			0 / 570	0,00%
Patientinnen und Patienten mit sonstigen interventionspflichtigen Komplikationen			0 / 570	0,00%

Vorjahresdaten²	Krankenhaus 2019		Gesamt 2019	
	Anzahl	%	Anzahl	%
Patientinnen und Patienten mit nicht sondenbedingten Komplikationen (inkl. Wundinfektionen)¹			2 / 589	0,34%
Vertrauensbereich				0,09% - 1,23%

¹ kardiopulmonale Reanimation, interventionspflichtiges Taschenhämatom, postoperative Wundinfektion oder sonstige interventionspflichtige Komplikation

² Gemäß QIDB sind die Vorjahreswerte eingeschränkt vergleichbar.

**Verteilung der Krankhausergebnisse [Diagramm 2, Indikator-ID 2020/09n5-DEFI-AGGW/141800]:
 Anteil von Patientinnen und Patienten mit nicht sondenbedingten Komplikationen (inkl. postoperative Wundinfektionen) an allen Patientinnen und Patienten**

Krankenhäuser mit mindestens 10 Fällen in dieser Grundgesamtheit:
 19 Krankenhäuser haben mindestens 10 Fälle in dieser Grundgesamtheit.

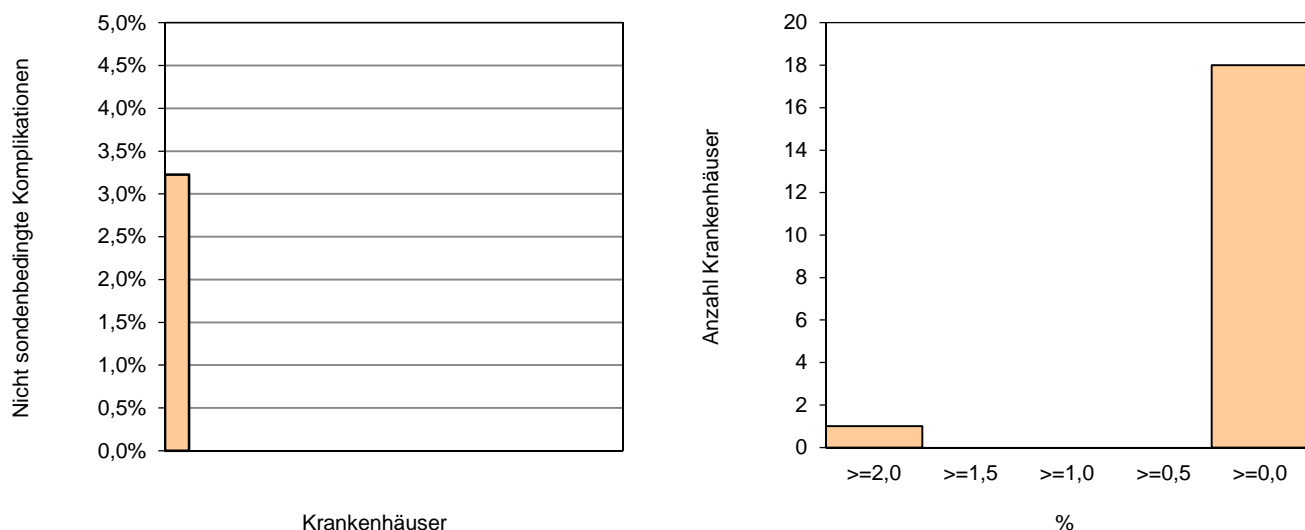

Perzentil der Ergebnisse der Krankenhäuser (%)	Min	P05	P10	P25	Median	P75	P90	P95	Max
	0,00		0,00	0,00	0,00	0,00	0,00		3,23

Krankenhäuser mit weniger als 10 Fällen in dieser Grundgesamtheit:
 23 Krankenhäuser haben weniger als 10 Fälle in dieser Grundgesamtheit.

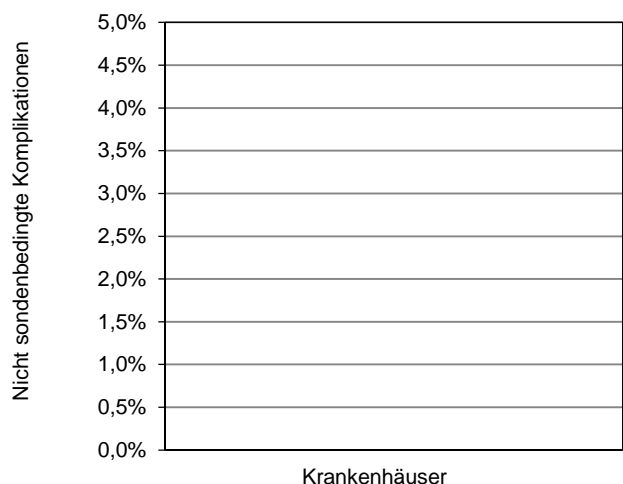

Perzentil der Ergebnisse der Krankenhäuser (%)	Min	P05	P10	P25	Median	P75	P90	P95	Max
	0,00	0,00	0,00	0,00	0,00	0,00	0,00	0,00	0,00

0 Krankenhäuser haben keinen Fall in dieser Grundgesamtheit.

Auffällige Ergebnisse in den Leistungsbereichen 09/4 und 09/5

Die Berechnungen der Ergebnisse für den Qualitätsindikator mit der QI-ID 52131 in 09/4 basieren auf Vorgängen, die in den Leistungsbereichen 09/4 und 09/5 zu suchen sind.

Daraus ergibt sich, dass die auffälligen Vorgangsnummern für diesen Indikator getrennt in jedem Leistungsbereich ermittelt werden müssen.

Aus diesem Grund findet auf der folgenden Seite die Darstellung der Fälle statt, deren Auffälligkeiten in den Daten des Leistungsbereiches 09/5 zu finden sind.

Zur besseren Übersichtlichkeit wird noch einmal der betroffene Qualitätsindikator dargestellt.

09/4 - Qualitätsindikator: Eingriffsdauer bei Implantationen und Aggregatwechseln

Qualitätsziel:	Möglichst kurze Eingriffsdauer
Grundgesamtheit:	Alle Patientinnen und Patienten mit Defibrillator-Implantation (09/4) und implantiertem Einkammersystem (VVI), Zweikammersystem (VDD, DDD) oder CRT-System sowie alle Patientinnen und Patienten mit Defibrillator-Aggregatwechsel (09/5)
Art des Wertes:	Qualitätsindikator
Indikator-ID:	2020/09n4-HSM-IMPL/52131

	Krankenhaus 2020		Gesamt 2020	
	Anzahl	%	Anzahl	%
Patientinnen und Patienten mit einer Eingriffsdauer bis 60 Minuten bei Implantation eines Einkammersystems (VVI), bis 90 Minuten bei Implantation eines Zweikammersystems (VDD, DDD), bis 180 Minuten bei Implantation eines CRT-Systems oder bis 60 Minuten bei Aggregatwechsel	Indikator-Ergebnisse siehe QI mit der QI-ID 52131 in der Auswertung 09/4			

Berechnung der Fälle, die aus 09/5 in den Qualitätsindikator mit der QI-ID 52131 des Leistungsbereiches 09/4 einfließen

Grundgesamtheit: Alle Patientinnen und Patienten mit Defibrillator-Aggregatwechsel (09/5)

	Krankenhaus 2020		Gesamt 2020	
	Anzahl	%	Anzahl	%
Patientinnen und Patienten mit einer Eingriffsdauer bis 60 Minuten bei Aggregatwechsel			545 / 570	95,61%

Auffällige Ergebnisse in den Leistungsbereichen 09/4, 09/5 und 09/6

Die Berechnungen der Ergebnisse für den Qualitätsindikator mit der QI-ID 52321 in 09/5 basieren auf Vorgängen, die in den Leistungsbereichen 09/4, 09/5 und 09/6 zu suchen sind.

Daraus ergibt sich, dass die auffälligen Vorgangsnummern für diesen Indikator getrennt in jedem Leistungsbereich ermittelt werden müssen.

Aus diesem Grund findet auf der folgenden Seite die Darstellung der Fälle statt, deren Auffälligkeiten in den Daten des Leistungsbereiches 09/5 zu finden sind.

Zur besseren Übersichtlichkeit wird noch einmal der betroffene Qualitätsindikator dargestellt.

09/5 - Qualitätsindikator: Durchführung intraoperativer Messungen von Reizschwellen und Signalamplituden

Qualitätsziel: Möglichst oft Bestimmung der Reizschwellen und Amplituden

Grundgesamtheit: Alle erforderlichen Reizschwellen- und Signalamplitudenmessungen bei nicht neu implantierten oder neu platzierten Vorhof- und rechtsventrikulären Sonden aus den Leistungsbereichen Implantierbare Defibrillatoren-Aggregatwechsel (09/5) und Implantierbare Defibrillatoren-Revision/-Systemwechsel/-Explantation (09/6) und bei linksventrikulären Sonden aus den Leistungsbereichen Implantierbare Defibrillatoren-Implantation (09/4), Implantierbare Defibrillatoren-Aggregatwechsel (09/5) und Implantierbare Defibrillatoren-Revision/-Systemwechsel/-Explantation (09/6):

- Reizschwelle der Vorhofsonde unter Ausschluss von Patientinnen und Patienten mit Vorhofflimmern oder VDD-System (nicht in 09/4)
- Reizschwelle der Ventrikelsonden unter Ausschluss von Patientinnen und Patienten mit separater Pace/Sense-Sonde (in 09/4 ausschließlich linksventrikuläre Sonden)
- P-Wellen-Amplitude der Vorhofsonde unter Ausschluss von Patientinnen und Patienten mit Vorhofflimmern oder fehlendem Vorhofeigenrhythmus (nicht in 09/4)
- R-Amplitude der rechtsventrikulären Sonden unter Ausschluss von Patientinnen und Patienten mit separater Pace/Sense-Sonde oder fehlendem Eigenrhythmus (nicht in 09/4)

Art des Wertes: Qualitätsindikator

Indikator-ID: 2020/09n5-DEFI-AGGW/52321

	Krankenhaus 2020		Gesamt 2020	
	Anzahl	%	Anzahl	%
Durchgeführte Reizschwellen- und Signalamplitudenmessungen Vertrauensbereich Referenzbereich	Indikator-Ergebnisse siehe QI mit der QI-ID 52321 in der Auswertung 09/5			

Berechnung der Fälle, die aus 09/5 in den Qualitätsindikator mit der QI-ID 52321 des Leistungsbereiches 09/5 einfließen

- Grundgesamtheit:** Alle erforderlichen Reizschwellen- und Signalamplitudenmessungen bei nicht neu implantierten oder neu platzierten Vorhof- und Ventrikelsonden aus dem Leistungsbereich Implantierbare Defibrillatoren-Aggregatwechsel (09/5):
- Reizschwelle der Vorhofsonde unter Ausschluss von Patientinnen und Patienten mit Vorhofflimmern oder VDD-System
 - Reizschwelle der Ventrikelsonden unter Ausschluss von Patientinnen und Patienten mit separater Pace/Sense-Sonde
 - P-Wellen-Amplitude der Vorhofsonde unter Ausschluss von Patientinnen und Patienten mit Vorhofflimmern oder fehlendem Vorhofeigenrhythmus
 - R-Amplitude der rechtsventrikulären Sonden unter Ausschluss von Patientinnen und Patienten mit separater Pace/Sense-Sonde oder fehlendem Eigenrhythmus

	Krankenhaus 2020		Gesamt 2020	
	Anzahl	%	Anzahl	%
Durchgeführte Reizschwellen- und Signalamplitudenmessungen			2.060 / 2.067	99,66%

Jahresauswertung 2020 Implantierbare Defibrillatoren-Aggregatwechsel

09/5

Basisauswertung

Sachsen Gesamt

Teilnehmende Krankenhäuser/Abteilungen (Sachsen): 42
Anzahl Datensätze Gesamt: 570
Datensatzversion: 09/5 2020
Datenbankstand: 28. Februar 2021
2020 - D18596-L120316-P55965

Basisdaten

	Krankenhaus 2020		Gesamt 2020		Gesamt 2019	
	Anzahl	% ¹	Anzahl	% ¹	Anzahl	% ¹
Anzahl importierter Datensätze			570		589	
1. Quartal			157	27,54	169	28,69
2. Quartal			150	26,32	133	22,58
3. Quartal			133	23,33	151	25,64
4. Quartal			130	22,81	136	23,09
Gesamt			570		589	

¹ Die Prozentzahlen der Basisauswertung beziehen sich immer auf alle Patienten, sofern kein anderer Nenner angegeben ist.

Behandlungszeiten

	Krankenhaus 2020	Gesamt 2020		Gesamt 2019	
	Anzahl	Anzahl		Anzahl	
Präoperative Verweildauer (Tage)					
Anzahl Patienten mit gültigen Angaben		570		589	
Median			0,00		0,00
Mittelwert			1,13		1,32
Postoperative Verweildauer (Tage)					
Anzahl Patienten mit gültigen Angaben		570		589	
Median			1,00		1,00
Mittelwert			1,48		1,51
Stationärer Aufenthalt (Tage)					
Anzahl Patienten mit gültigen Angaben		570		589	
Median			2,00		2,00
Mittelwert			2,61		2,83

OPS 2020¹

Liste der 5 häufigsten Angaben²

Bezug der Texte: Gesamt 2020

1	5-378.5f	Entfernung, Wechsel und Korrektur eines Herzschrittmachers und Defibrillators: Aggregatwechsel (ohne Änderung der Sonde): Defibrillator mit biventrikulärer Stimulation, mit Vorhofelektrode
2	5-934.1	Verwendung von MRT-fähigem Material: Defibrillator
3	5-378.55	Entfernung, Wechsel und Korrektur eines Herzschrittmachers und Defibrillators: Aggregatwechsel (ohne Änderung der Sonde): Defibrillator mit Zweikammer-Stimulation
4	5-983	Reoperation
5	5-378.5c	Entfernung, Wechsel und Korrektur eines Herzschrittmachers und Defibrillators: Aggregatwechsel (ohne Änderung der Sonde): Defibrillator mit Einkammer-Stimulation, ohne atriale Detektion

OPS 2020

Liste der 5 häufigsten Angaben (Mehrfachnennungen möglich)

	Krankenhaus 2020			Gesamt 2020			Gesamt 2019		
	OPS	Anzahl	% ³	OPS	Anzahl	% ³	OPS	Anzahl	% ³
1				5-378.5f	306	53,68	5-378.5f	279	47,37
2				5-934.1	167	29,30	5-378.5c	167	28,35
3				5-378.55	125	21,93	5-934.1	151	25,64
4				5-983	109	19,12	5-378.55	110	18,68
5				5-378.5c	109	19,12	5-983	103	17,49

¹ Bitte beachten Sie, dass es zwischen OPS 2019 und OPS 2020 inhaltliche Änderungen in den Texten gegeben haben könnte und daher die Codes möglicherweise nicht vergleichbar sind.

² alle OPS-Kodes des durchgeführten Eingriffs

³ Bezug der Prozentzahlen: Alle Fälle mit gültigem OPS

Entlassungsdiagnose(n) ICD-10-GM 2020¹

Liste der 8 häufigsten Angaben²

Bezug der Texte: Gesamt 2020

1	Z45.01	Anpassung und Handhabung eines implantierten Kardiodefibrillators
2	I10.00	Benigne essentielle Hypertonie: Ohne Angabe einer hypertensiven Krise
3	Z95.0	Vorhandensein eines kardialen elektronischen Geräts
4	Z92.1	Dauertherapie (gegenwärtig) mit Antikoagulanzen in der Eigenanamnese
5	I42.0	Dilatative Kardiomyopathie
6	I25.5	Ischämische Kardiomyopathie
7	Z11	Spezielle Verfahren zur Untersuchung auf infektiöse und parasitäre Krankheiten
8	I50.13	Linksherzinsuffizienz: Mit Beschwerden bei leichterer Belastung

Entlassungsdiagnose(n) ICD-10-GM 2020

Liste der 8 häufigsten Angaben (Mehrfachnennungen möglich)

	Krankenhaus 2020			Gesamt 2020			Gesamt 2019		
	ICD	Anzahl	% ³	ICD	Anzahl	% ³	ICD	Anzahl	% ³
1				Z45.01	376	65,96	Z45.01	364	61,80
2				I10.00	236	41,40	Z95.0	237	40,24
3				Z95.0	234	41,05	I10.00	229	38,88
4				Z92.1	195	34,21	I42.0	216	36,67
5				I42.0	191	33,51	I25.5	172	29,20
6				I25.5	153	26,84	Z92.1	167	28,35
7				Z11	116	20,35	I50.13	132	22,41
8				I50.13	113	19,82	U50.00	121	20,54

¹ Bitte beachten Sie, dass es zwischen ICD-10-GM 2019 und ICD-10-GM 2020 inhaltliche Änderungen in den Texten gegeben haben könnte und daher die Codes möglicherweise nicht vergleichbar sind.

² alle Entlassungsdiagnosen, die in inhaltlichem Zusammenhang mit der in diesem Leistungsbereich dokumentierten Leistung stehen

³ Bezug der Prozentzahlen: Alle Fälle mit Angabe einer/mehrerer Entlassungsdiagnose(n)

Patienten

	Krankenhaus 2020		Gesamt 2020		Gesamt 2019	
	Anzahl	%	Anzahl	%	Anzahl	%
Altersverteilung (Jahre)						
Alle Patienten mit gültiger Altersangabe			570 / 570		589 / 589	
< 20 Jahre			0 / 570	0,00	0 / 589	0,00
20 - 29 Jahre			4 / 570	0,70	4 / 589	0,68
30 - 39 Jahre			6 / 570	1,05	5 / 589	0,85
40 - 49 Jahre			10 / 570	1,75	14 / 589	2,38
50 - 59 Jahre			46 / 570	8,07	65 / 589	11,04
60 - 69 Jahre			127 / 570	22,28	154 / 589	26,15
70 - 79 Jahre			178 / 570	31,23	191 / 589	32,43
80 - 89 Jahre			191 / 570	33,51	145 / 589	24,62
>= 90 Jahre			8 / 570	1,40	11 / 589	1,87
Alter (Jahre)						
Alle Patienten mit gültiger Altersangabe			570		589	
Median				76,00		73,00
Mittelwert				73,04		71,29
Geschlecht						
männlich			426	74,74	453	76,91
weiblich			144	25,26	136	23,09
divers ¹			0	0,00	-	-
unbestimmt			0	0,00	0	0,00

¹ neuer Schlüsselwert in 2020

Indikation zum Aggregatwechsel

	Krankenhaus 2020		Gesamt 2020		Gesamt 2019	
	Anzahl	%	Anzahl	%	Anzahl	%
Indikation zum Aggregatwechsel						
Batterieerschöpfung			554	97,19	569	96,60
Fehlfunktion/Rückruf			12	2,11	11	1,87
sonstige aggregatbezogene Indikation			4	0,70	9	1,53
Ort der letzten ICD-(oder Schrittmacher-)OP vor diesem Eingriff						
stationär, eigene Institution			373	65,44	390	66,21
stationär, andere Institution			177	31,05	183	31,07
stationersetzend/ambulant, eigene Institution			14	2,46	11	1,87
stationersetzend/ambulant, andere Institution			6	1,05	5	0,85

Operation

	Krankenhaus 2020		Gesamt 2020		Gesamt 2019	
	Anzahl	%	Anzahl	%	Anzahl	%
Dauer des Eingriffs						
Schnitt-Nahtzeit (min)						
gültige Angaben (> 0 min)			570		589	
Median				26,00		28,00
Mittelwert				29,58		29,79

ICD

	Krankenhaus 2020		Gesamt 2020		Gesamt 2019	
	Anzahl	%	Anzahl	%	Anzahl	%
Implantiertes ICD-System						
VVI			124	21,75	166	28,18
DDD			122	21,40	113	19,19
VDD			4	0,70	4	0,68
CRT-System mit einer Vorhofsonde			301	52,81	285	48,39
CRT-System ohne Vorhofsonde			5	0,88	10	1,70
subkutaner ICD			10	1,75	11	1,87
sonstiges			4	0,70	0	0,00

Belassene Sonden

	Krankenhaus 2020		Gesamt 2020		Gesamt 2019	
	Anzahl	%	Anzahl	%	Anzahl	%
Vorhof						
Reizschwelle (V) (intraoperativ bei 0,5 ms)						
Anzahl Patienten mit gültigen Angaben			306		296	
Median				0,70		0,70
Mittelwert				0,76		0,75
Reizschwelle nicht gemessen						
wegen Vorhofflimmerns			121 / 427	28,34	102 / 398	25,63
aus anderen Gründen			118 / 427	27,63	101 / 398	25,38
			3 / 427	0,70	1 / 398	0,25
P-Wellen-Amplitude (mV)						
Anzahl Patienten mit gültigen Angaben			405		379	
Median				2,10		2,30
Mittelwert				2,53		2,59
P-Wellen-Amplitude nicht gemessen						
wegen Vorhofflimmerns			26 / 431	6,03	23 / 402	5,72
fehlender			16 / 431	3,71	17 / 402	4,23
Vorhofeigenrhythmus			8 / 431	1,86	5 / 402	1,24
aus anderen Gründen			2 / 431	0,46	1 / 402	0,25

Belassene Sonden (Fortsetzung)

	Krankenhaus 2020		Gesamt 2020		Gesamt 2019	
	Anzahl	%	Anzahl	%	Anzahl	%
Ventrikel						
Rechtsventrikuläre Sonde						
Reizschwelle (V) (intraoperativ bei 0,5 ms) Anzahl Patienten mit gültigen Angaben			560		578	
Median				0,80		0,80
Mittelwert				0,85		0,87
Reizschwelle nicht gemessen			0 / 560	0,00	0 / 578	0,00
R-Amplitude (mV) Anzahl Patienten mit gültigen Angaben			484		517	
Median				11,70		11,70
Mittelwert				11,75		11,80
R-Amplitude nicht gemessen			76 / 560	13,57	61 / 578	10,55
kein Eigenrhythmus			75 / 560	13,39	59 / 578	10,21
aus anderen Gründen			1 / 560	0,18	2 / 578	0,35
Linksventrikuläre Sonde						
Reizschwelle (V) (intraoperativ bei 0,5 ms) Anzahl Patienten mit gültigen Angaben			305		293	
Median				1,10		1,10
Mittelwert				1,27		1,33
Reizschwelle nicht gemessen			1 / 306	0,33	2 / 295	0,68

Peri- bzw. postoperative Komplikationen

	Krankenhaus 2020		Gesamt 2020		Gesamt 2019	
	Anzahl	%	Anzahl	%	Anzahl	%
Anzahl der Patienten mit mindestens einer peri- bzw. postoperativen Komplikation			1	0,18	2	0,34
kardiopulmonale Reanimation			0 / 1	0,00	0 / 2	0,00
interventionspflichtiges Taschenhämatom			1 / 1	100,00	2 / 2	100,00
Postoperative Wundinfektion (nach den KISS-Definitionen)			0 / 1	0,00	0 / 2	0,00
sonstige interventionspflichtige Komplikation			0 / 1	0,00	0 / 2	0,00

Entlassung

Entlassungsgrund ¹	Krankenhaus 2020		Gesamt 2020		Gesamt 2019	
	Anzahl	%	Anzahl	%	Anzahl	%
01: regulär beendet			526	92,28	551	93,55
02: nachstationäre Behandlung vorgesehen			31	5,44	21	3,57
03: aus sonstigen Gründen			0	0,00	0	0,00
04: gegen ärztlichen Rat			1	0,18	2	0,34
05: Zuständigkeitswechsel des Kostenträgers			0	0,00	0	0,00
06: Verlegung			4	0,70	7	1,19
07: Tod			0	0,00	2	0,34
08: Verlegung nach § 14			0	0,00	0	0,00
09: in Rehabilitationseinrichtung			2	0,35	1	0,17
10: in Pflegeeinrichtung			6	1,05	5	0,85
11: in Hospiz			0	0,00	0	0,00
13: externe Verlegung zur psychiatrischen Behandlung			0	0,00	0	0,00
14: aus sonstigen Gründen, mit nachstationärer Behandlung			0	0,00	0	0,00
15: gegen ärztlichen Rat			0	0,00	0	0,00
17: interne Verlegung (Wechsel BPfIV/KHG)			0	0,00	0	0,00
22: Fallabschluss			0	0,00	0	0,00
25: Entlassung zum Jahresende bei Aufnahme im Vorjahr			0	0,00	0	0,00
28: beatmet entlassen ²			0	0,00	-	-
29: beatmet verlegt ²			0	0,00	-	-

¹ vollständige Bezeichnung für gekürzte Entlassungsgründe:

01 Behandlung regulär beendet	15 Behandlung gegen ärztlichen Rat beendet, nachstationäre Behandlung vorgesehen
02 Behandlung regulär beendet, nachstationäre Behandlung vorgesehen	17 interne Verlegung mit Wechsel zwischen den Entgeltbereichen der DRG- Fallpauschalen, nach der BPfIV oder für besondere Einrichtungen nach § 17b Abs. 1 Satz 15 KHG
03 Behandlung aus sonstigen Gründen beendet	22 Fallabschluss (interne Verlegung) bei Wechsel zwischen voll-, teilstationärer und stationsäquivalenter Behandlung
04 Behandlung gegen ärztlichen Rat beendet	25 Entlassung zum Jahresende bei Aufnahme im Vorjahr (für Zwecke der Abrechnung - § 4 PEPPV)
06 Verlegung in ein anderes Krankenhaus	28 Behandlung regulär beendet, beatmet entlassen
08 Verlegung in ein anderes Krankenhaus im Rahmen einer Zusammenarbeit (§ 14 Abs. 5 Satz 2 BPfIV)	29 Behandlung regulär beendet, beatmet verlegt
09 Entlassung in eine Rehabilitationseinrichtung	
10 Entlassung in eine Pflegeeinrichtung	
11 Entlassung in ein Hospiz	
14 Behandlung aus sonstigen Gründen beendet, nachstationäre Behandlung vorgesehen	

² neuer Schlüsselwert in 2020

Leseanleitung

1. Aufbau und Inhalte der Auswertung

Dieser Ergebnisbericht setzt sich aus zwei Teilen zusammen:

Im ersten Teil befindet sich die Auswertung definierter Qualitätsindikatoren, Kennzahlen und Auffälligkeitskriterien, die eine Bewertung der Qualität der Gesamtversorgung sowie der einzelnen Krankenhäuser erlauben.

Der zweite Teil besteht aus einer Basisauswertung, die eine Zusammenfassung der erhobenen Qualitätssicherungsdaten abbildet.

Eine kurze Zusammenfassung über die wesentlichen Ergebnisse des ersten Berichtsteils bieten die Übersichtsseiten am Anfang dieser Jahresauswertung. Die Angabe der Seitenzahl weist darauf hin, auf welcher Seite des Berichtes das entsprechende Ergebnis zum Qualitätsindikator oder zur Kennzahl bzw. dem Auffälligkeitskriterium zu finden ist.

Im folgenden Abschnitt werden die Ergebnisse zu den einzelnen Qualitätsindikatoren und Kennzahlen ausführlich dargestellt. Im Titel wird zunächst die Bezeichnung des Qualitätsindikators bzw. der Kennzahl ausgewiesen. Anschließend werden das angestrebte Qualitätsziel sowie die betrachtete Grundgesamtheit beschrieben. Darauf folgt unter „Art des Wertes“ die Information, ob es sich um einen Qualitätsindikator oder eine verbindliche Kennzahl handelt. Die Indikator-ID/Kennzahl-ID setzt sich aus Auswertungs(Spezifikations-)jahr, Leistungsbereich und Kennzahl-Nummer, analog zur Qualitätsindikatoren-datenbank (QIDB), zusammen. Damit sind alle Qualitätsindikatoren und Kennzahlen, für die auch eine grafische Darstellung der Krankenhausergebnisse erfolgt, eindeutig identifizierbar.

Sofern für einen Qualitätsindikator ein Referenzbereich definiert ist (vgl. 3), wird dieser hier aufgeführt. Bei verbindlichen Kennzahlen entfällt dieser Punkt.

In der Tabelle sind dann die Ergebnisse zu dem Qualitätsindikator bzw. der Kennzahl dargestellt. Die Zeilen- bzw. Spaltenbeschriftungen erklären das jeweils ausgewiesene Ergebnis (z. B. welches Ereignis gezählt wird oder wie ggf. die Grundgesamtheit weiter eingeschränkt ist).

Sowohl in der Beschreibung der Grundgesamtheit als auch in den Zeilen- und Spaltenbeschriftungen ist dabei ein „oder“ als logisches, d. h. inklusives „oder“ zu verstehen im Sinne von „und/oder“.

Die Berechnung des Vertrauensbereichs (vgl. 2) sowie die grafische Darstellung der Krankenhausergebnisse (vgl. 5) erfolgt für alle in der QIDB ausgewiesenen Kennzahlen und Qualitätsindikatoren.

Nähere Informationen zu den verwendeten Scores und veränderten Regressionsgewichten erhalten Sie beim IQTIG unter www.iqtig.org.

Im Anschluss an die Darstellung der Qualitätsindikatoren und verbindlichen Kennzahlen erfolgt der Ausweis der Auffälligkeitskriterien. Aufbau und Merkmale der Ergebnisdarstellung sind im Wesentlichen mit der vorstehenden Beschreibung zu den Qualitätsindikatoren identisch. Die ID wird hier lediglich als „AK-ID“ ausgewiesen. Des Weiteren wird vor der Bezeichnung des Kriteriums der Begriff „Auffälligkeitskriterium“ vorangestellt.

Auf welche Qualitätsindikatoren/Kennzahlen sich das Auffälligkeitskriterium bezieht, wird gesondert ausgewiesen.

2. Vertrauensbereich

Der Vertrauensbereich gibt den Wertebereich an, in dem sich das Ergebnis eines Krankenhauses bei der Messung eines Qualitätsindikators unter Berücksichtigung aller zufälligen Ereignisse mit einer bestimmten Wahrscheinlichkeit befindet. Die Berechnung erfolgt in der Regel mittels Wilson Intervall. In dieser Auswertung wird eine Wahrscheinlichkeit von 95% festgelegt.

Beispiel:

Qualitätsindikator:	Postoperative Wundinfektion
Kennzahl zum Qualitätsindikator:	Anteil von Patienten mit postoperativer Wundinfektion an allen Patienten
Krankenhauswert:	10,00%
Vertrauensbereich:	8,20% - 12,00%

D. h. berücksichtigt man alle zufälligen Effekte, überdeckt das Intervall 8,20% - 12,00% den wahren Wert für die postoperative Wundinfektionsrate im Mittel mit einer Wahrscheinlichkeit von 95%.

Die Größe des Vertrauensbereiches hängt von folgenden Parametern ab:

1. der Sicherheitswahrscheinlichkeit (95%)
2. der Anzahl der Fälle in der Grundgesamtheit (z. B. Anzahl der operierten Patienten)
3. der Anzahl der Ereignisse (z. B. Anzahl der Patienten mit postoperativer Wundinfektion)

3. Referenzbereiche

Der Referenzbereich gibt den Bereich eines Qualitätsindikators für gute Qualität an (so genannter Unauffälligkeitsbereich).

Für Qualitätsindikatoren sind grundsätzlich Referenzbereiche definiert. Ist dies in seltenen Fällen (z. B. bei einem Indikator in der Erprobung) nicht der Fall, wird anstelle des Referenzbereichs hier „Ein Referenzbereich ist für diesen Qualitätsindikator derzeit nicht definiert.“ platziert, um zu verdeutlichen, dass für spätere Auswertungen hier ein Referenzbereich nachgetragen werden kann. Auf der Übersichtsseite und in der Ergebnistabelle zum einzelnen Qualitätsindikator findet sich entsprechend der Eintrag „nicht definiert“.

3.1 Fixe und variable (Perzentil-)Referenzbereiche

Darüberhinaus werden fixe und variable (Perzentil-)Referenzbereiche unterschieden:

a) Referenzbereiche, die durch einen festen Wert definiert sind (**fixer Referenzbereich**)

Beispiel:

Es wird festgelegt, dass eine Rate von 15,00% Wundinfektionen noch nicht als auffällig gelten soll. Damit ist ein Referenzbereich von $\leq 15,00\%$ definiert, d. h. die Krankenhäuser mit Wundinfektionsraten $> 15,00\%$ gelten als auffällig.

b) Referenzbereiche, die durch die Verteilung der Krankenhausergebnisse festgelegt sind (**Perzentil-Referenzbereich**)

Beispiel:

Es wird festgelegt, dass die 10% der Krankenhäuser mit den höchsten Wundinfektionsraten als auffällig gelten sollen.

Damit ist ein Referenzbereich (= Unauffälligkeitsbereich) von $\leq 90\%$ -Perzentil definiert.

Die Berechnung des Perzentils beruht dabei auf den Ergebnissen der Krankenhäuser mit mindestens 20 Fällen in der betrachteten Grundgesamtheit auf der Basis des Bundesdatenpools 2020.

Im Fall a) ist der Referenzbereich fix und die Anzahl der auffälligen Krankenhäuser kann je nach Verteilung schwanken. Wohingegen im Fall b) der Anteil der auffälligen Krankenhäuser festgelegt ist, aber der tatsächliche Referenzbereich je nach Verteilung anders ausfällt.

Ein Spezialfall von a) ergibt sich bei so genannten „Sentinel Event“-Qualitätsindikatoren. Hier stellt bereits ein einziger Fall, der die Merkmale des entsprechenden Qualitätsindikators besitzt, eine Auffälligkeit dar. Technisch bedeutet dies, dass der Referenzbereich hier mit einem Wert von 0% gleichzusetzen ist. Für solche Qualitätsindikatoren wird in der Auswertung als Referenzbereich „Sentinel Event“ aufgeführt.

3.2 Bestimmung von Auffälligkeiten

Die Ergebnisse eines Krankenhauses gelten als auffällig, wenn sie außerhalb des Referenzbereiches liegen.

Beispiele:

Referenzbereich: $\leq 2,50\%$
5 von 200 = $2,50\% \leq 2,50\%$ (unauffällig)
10 von 399 = $2,51\%$ (gerundet) $> 2,50\%$ (auffällig)

Hinweis:

Auch wenn das in der Auswertung gerundet dargestellte Ergebnis scheinbar im Referenzbereich liegt, kann der exakte Wert außerhalb des Referenzbereichs liegen und das Ergebnis damit auffällig sein:

Bei einem Referenzbereich von $\leq 2,50\%$
ergeben 13 Wundinfektionen bei 519 Fällen eine Infektionsrate von $2,50481696\%$ (gerundet $2,50\%$).
Diese ist größer als $2,50\%$ und damit auffällig.

Auch der umgekehrte Fall ist möglich:

Bei einem Referenzbereich von $< 4,70\%$
ergeben 7 Schlaganfälle bei 149 Fällen einen Anteil von $4,69798658\%$ (gerundet $4,70\%$).
Dieser ist kleiner als $4,70\%$ und damit unauffällig.

Das in der Auswertung gerundet dargestellte Ergebnis liegt scheinbar außerhalb des Referenzbereichs, der exakte Wert liegt aber innerhalb.

4. Vorjahresdaten

Parallel zu den Ergebnissen des Jahres 2020 sind in der Auswertung auch die Ergebnisse für das Jahr 2019 dargestellt. Diese befinden sich in der Tabelle „Vorjahresdaten“ und beinhalten die Kennzahlen zum Qualitätsindikator sowie den dazugehörigen Vertrauensbereich, gerechnet mit den Daten des Vorjahres. Diese Art der Darstellung ermöglicht den Vergleich der Ergebnisse im Zeitverlauf.

Gerechnet wird mit den Rechenregeln des BQS-Instituts und des IQTIG, Berlin © 2021. Zu Abweichungen der Ergebnisse zwischen der Tabelle „Vorjahresdaten“ und der Auswertung 2019 kommt es deshalb in den Fällen, wo die Rechenregeln des Qualitätsindikators für 2020 überarbeitet worden sind.

Bei eingeschränkter Vergleichbarkeit wird das in einer Fußnote unter der Tabelle „Vorjahresdaten“ erläutert.

Bei Leistungsbereichen, die im Auswertungsjahr 2020 erstmalig ausgewertet werden, entfällt die Darstellung von Vorjahresergebnissen.

5. Grafische Darstellung der Krankenhausergebnisse

Für die farblich hinterlegten Qualitätsindikatoren sowie für viele verbindliche Kennzahlen werden die Ergebnisse der Krankenhäuser auch grafisch dargestellt.

Krankenhäuser, die in der betrachteten Grundgesamtheit keinen Fall dokumentiert haben, werden grafisch nicht dargestellt. Es wird nur die Anzahl dieser Krankenhäuser aufgeführt.

Die Art der grafischen Darstellung erfolgt durch Benchmarkdiagramme (vgl. 5.1) und ein Histogramm (vgl. 5.2). Bei den Benchmarkdiagrammen orientiert sich die Abbildung des Krankenhausergebnisses nach der berechneten Anzahl der Fälle des jeweiligen Indikators, bzw. der jeweiligen Kennzahl in der Grundgesamtheit.

Bei den Auffälligkeitskriterien ist die in der QIDB ausgewiesene Anzahl der Fälle im Merkmal oder in der Grundgesamtheit bei der grafischen Darstellung relevant.

Sofern für einen Qualitätsindikator in der QIDB ein Referenzbereich definiert ist, wird dieser in den Benchmarkdiagrammen nur für Krankenhausergebnisse abgebildet, deren Ergebnis außerhalb dieses Referenzbereiches liegt.

Bei einem Vergleich der beiden Benchmarkdiagramme ist zu beachten, dass die y-Achsen oft nicht gleich skaliert sind, was an der Verteilung der zugrundeliegenden Anzahl und Ergebnisse der Krankenhäuser für die grafische Darstellung liegt. Als zusätzliche Information sind unter den Grafiken jeweils die Spannweite, der Median und weitere Perzentilwerte der Krankenhausergebnisse aufgeführt.

Was unter einem „Fall“ zu verstehen ist, ist jeweils abhängig von der Definition der Grundgesamtheit des Qualitätsindikators. So kann damit neben einem „Patienten“ z. B. auch eine „Operation“ oder eine „Intervention“ gemeint sein.

5.1 Benchmarkdiagramm

Für jedes Krankenhaus wird der zugehörige Wert durch eine Säule dargestellt. Die Säulen werden so angeordnet, dass Krankenhäuser mit guter Qualität immer rechts stehen.

Beispiel:

Qualitätsindikator: Postoperative Komplikationen
Kennzahl zum Qualitätsindikator: Anteil von Patienten mit postoperativen Komplikationen an allen Patienten

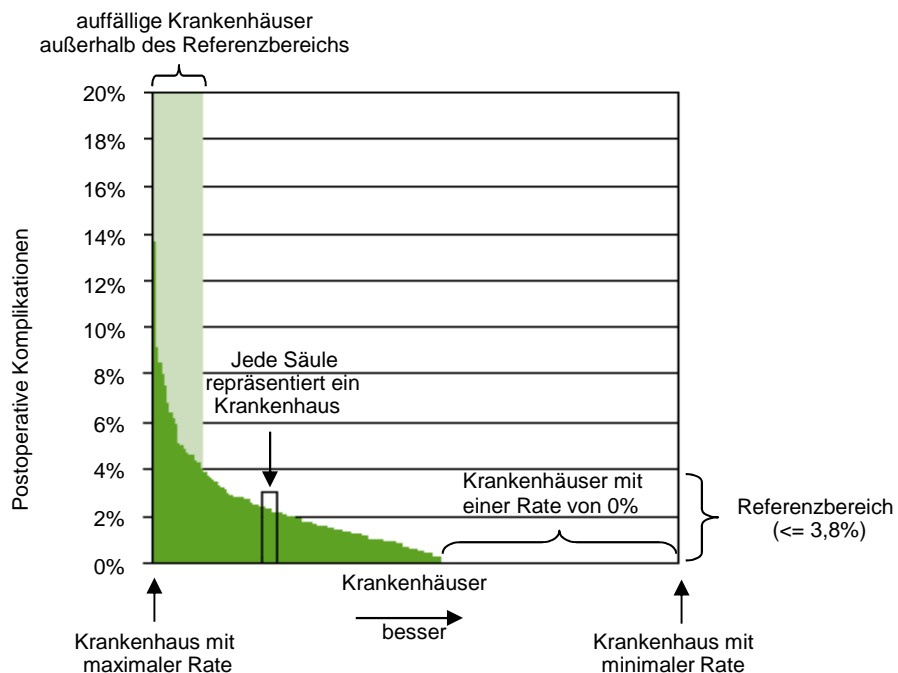

5.2 Histogramm

Für die Darstellung der Verteilung der Krankenhausergebnisse in einem Histogramm werden die von den Krankenhäusern erreichten Werte in Klassen aufgeteilt. Für jede Klasse wird die Anzahl der Krankenhäuser ermittelt, für die die zugehörige Kennzahl in diese Klasse fällt.

Im Histogramm repräsentiert jede Säule eine Klasse. Die Säulenhöhe entspricht der Anzahl der Krankenhäuser, deren berechnete Kennzahl in der jeweiligen Klasse liegt.

Beispiel:

Qualitätsindikator: Postoperative Komplikationen
 Kennzahl zum Qualitätsindikator: Anteil von Patienten ohne postoperative Komplikationen an allen Patienten
 Mögliche Klasseneinteilung:

1. Klasse: $\leq 60\%$
2. Klasse: $> 60\%$ bis $\leq 70\%$
3. Klasse: $> 70\%$ bis $\leq 80\%$
4. Klasse: $> 80\%$ bis $\leq 90\%$
5. Klasse: $> 90\%$ bis $\leq 100\%$

Verteilung der Krankenhäuser auf die Klassen:

Klasse	$\leq 60\%$	60% - 70%	70% - 80%	80% - 90%	90% - 100%
Anzahl Krankenhäuser mit Ergebnis in der Klasse	1	2	2	4	3

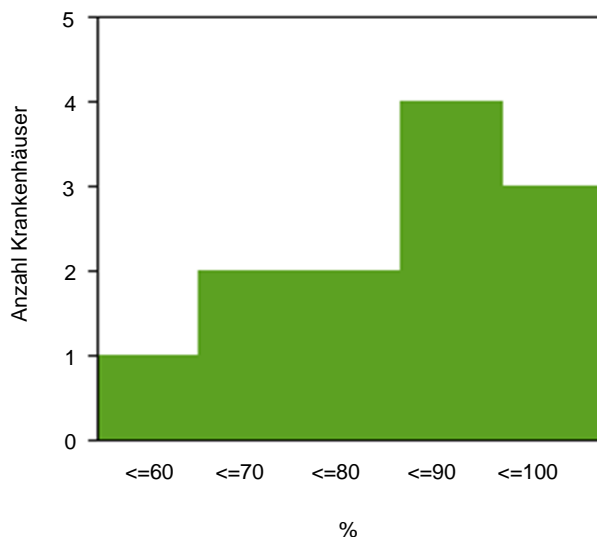

Damit Krankenhäuser mit „guter“ Qualität im Histogramm immer rechts stehen, kann es passieren, dass die natürliche Reihenfolge der Klassen-Skala (von „klein“ nach „groß“) im Histogramm umgedreht wird (von „groß“ nach „klein“).

Aus Darstellungsgründen wird die Klasse, die ganz links steht, immer so gewählt, dass sie bis zum minimalen bzw. maximalen realisierten Krankenhauswert der Kennzahl geht. In der Regel ist diese Klasse damit größer als die anderen Klassen, die eine fest vorgegebene Breite besitzen.

Das Histogramm liefert gegenüber dem Säulendiagramm weitere Informationen zu folgenden Fragestellungen:

- Welcher Wert wird im Mittel angenommen? (Lage der Verteilung)
- Gibt es genauso viele „gute“ wie „schlechte“ Krankenhäuser? (Symmetrie der Verteilung)
- Gibt es starke Unterschiede zwischen den Krankenhäusern? (Streuung der Verteilung)

6. Basisauswertung

In der Basisauswertung werden sämtliche Items des entsprechenden Datensatzes deskriptiv ausgewertet. In einigen Fällen gibt es zur Basisauswertung ergänzende Auswertungen, die weitergehende Aspekte des betreffenden Leistungsbereichs beleuchten sollen.

In der Basisauswertung und Leseanleitung werden noch nicht an allen Stellen geschlechtergerechte Formulierungen verwendet. Die angeführten Personenbezeichnungen gelten ggf. für alle Geschlechter.

7. Sonstiges

7.1 Fehlende Werte und Mehrfachnennungen

Es kann vorkommen, dass Prozentangaben in der Summe kleiner oder größer sind als 100%.

Für den ersten Fall, dass die Summe kleiner als 100% ist, sind fehlende Angaben verantwortlich. D. h. für die an 100% fehlenden Fälle wurden keine oder ungültige Angaben gemacht.

Prozentsummen von über 100% lassen sich dadurch erklären, dass Mehrfachnennungen möglich waren.

7.2 Darstellung Median/Mittelwert

Median- und Mittelwerte, die in den ergänzenden Basisinformationen zu einem Leistungsbereich ausgewiesen werden, sind kursiv dargestellt, um sie eindeutig als solche auszuweisen. Entsprechend sind für diese Werte ggf. vorhandene Tabellenüberschriften wie z. B. „%“ irrelevant.

7.3 Wechsel der Grundgesamtheit

Allgemein ist bei der Interpretation von statistischen Kennzahlen darauf zu achten, welche Bezugsgröße für die Berechnung gewählt wurde. So ergeben sich z. B. unterschiedliche Auslegungen eines prozentualen Anteils, wenn einmal das Patientenkollektiv und ein anderes mal die Operationen die Bezugsgröße bilden.

Eine Einschränkung der Grundgesamtheit wird häufig dadurch angezeigt, dass die entsprechende Zeilenbeschriftung in der Tabelle etwas nach rechts eingerückt ist.

7.4 Interpretation der Ergebnisse

Statistiken geben keinen direkten Hinweis auf gute oder schlechte Qualität, sondern bedürfen fachkundiger Interpretation und ggf. weitergehender Analysen.

8. Glossar

Anteil

Eine Rate beschreibt den prozentualen Anteil einer Merkmalsausprägung unter allen betrachteten Merkmalsträgern (Grundgesamtheit).

AK-ID

Die AK-ID ermöglicht eine eindeutige Identifikation eines Auffälligkeitskriteriums. Die ID setzt sich aus dem Auswertungsjahr, dem Kürzel des jeweiligen Leistungsbereichs sowie der bundeseinheitlichen Kennzahlnummer zusammen.

Auffälligkeitskriterium

Auffälligkeitskriterien sind Kriterien der Statistischen Basisprüfung (Vollzähligkeits-, Vollständigkeits- und Plausibilitätsprüfung), die im Rahmen der Datenvalidierung bundeseitig festgelegt und jährlich geprüft werden.

Beziehungszahl

Siehe Verhältniszahl

Indikator-ID

Eine Indikator-ID mit Angabe zum Auswertungsjahr, Leistungsbereich und Kennzahl-Nummer ermöglicht eine eindeutige Identifikation eines Qualitätsindikators, für die die Krankenhausergebnisse grafisch dargestellt werden. Z. B. steht die Bezeichnung 2020/18n1-MAMMA/51846 für das Ergebnis des Qualitätsindikators „Prätherapeutische histologische Diagnosesicherung“ im Leistungsbereich Mammachirurgie (18/1) im Auswertungsjahr 2020. Diese Angabe zur Kennzahl-Nummer (z. B. 51846) ermöglicht eine schnelle Suche in der Qualitätsindikatorendatenbank.

Kennzahl-ID

Die Kennzahl-ID ermöglicht eine eindeutige Identifikation einer verbindlichen Kennzahl. Die ID setzt sich aus dem Auswertungsjahr, dem Kürzel des jeweiligen Leistungsbereichs sowie der bundeseinheitlichen Kennzahlnummer zusammen.

Konfidenzintervall

Siehe Vertrauensbereich

Median der Krankenhausergebnisse

Der Median ist derjenige Wert, für den 50% der Krankenhausergebnisse kleiner und 50% der Krankenhausergebnisse größer sind. Der Median ist ein Maß, das den Mittelpunkt der Verteilung beschreibt.

Perzentil der Krankenhausergebnisse Bund

Für das x%-Perzentil der Krankenhausergebnisse Bund gilt, dass x% der Krankenhausergebnisse Bund kleiner oder gleich dem x%-Perzentil Bund sind. Haben beispielsweise 25% der untersuchten Krankenhäuser eine Wundinfektionsrate von 1,50% oder kleiner, so entspricht hier der Wert von 1,50% dem 25%-Perzentil Bund.

Qualitätsindikator/Gruppe

Ein Qualitätsindikator dient der Bewertung, ob ein Qualitätsziel erreicht wird. Ein Indikator ist kein direktes Maß der Qualität. Es ist ein Werkzeug, das zur Leistungsbewertung dient und das die Aufmerksamkeit auf Problembereiche lenken kann, die einer intensiven Überprüfung innerhalb einer Organisation bedürfen. Die definierten Qualitätsindikatoren sind in der Tabelle farblich hervorgehoben und werden zusammen mit ihrem Vertrauensbereich und - sofern definiert - ihrem Referenzbereich angegeben. Die Verteilung der Krankenhausergebnisse wird für diese Qualitätsindikatoren jeweils als Benchmarkdiagramm und als Histogramm dargestellt.

Liegen mehrere Qualitätsindikatoren und/oder Kennzahlen zu gleichen oder ähnlich definierten Qualitätszielen vor, werden diese in Gruppen zusammengefasst.

Rate

Siehe Anteil

Spannweite der Krankenhausergebnisse

Die Spannweite gibt den minimalen und maximalen Wert der Krankenhausergebnisse an. Die Spannweite ist ein Maß für die Streuung der Verteilung.

Statistische Maßzahlen

Das Gesamtergebnis sowie die Verteilung der Krankenhausergebnisse werden durch statistische Maßzahlen beschrieben.

Verbindliche Kennzahlen

Der Gemeinsame Bundesausschuss (G-BA) hat in seiner Sitzung am 21.06.2018 ein Konzept zu veröffentlichungspflichtigen Kennzahlen beschlossen. Das Konzept sieht ab dem Auswertungsjahr 2018 auch den Ausweis von berichts- und veröffentlichungspflichtigen Kennzahlen vor, die sich von den Qualitätsindikatoren im Wesentlichen durch fehlende Referenzbereiche unterscheiden. Folgende vier Kennzahltypen wurden definiert:

- kalkulatorische Kennzahlen (KKez),
- Transparenzkennzahlen (TKez),
- ergänzende Kennzahlen (EKez) und
- verfahrensspezifische Kennzahlen (VKez).

Diese Kennzahlen werden zusammen mit den Qualitätsindikatoren und den Auffälligkeitskriterien jährlich in der Qualitätsindikatoren-datenbank (QIDB) des IQTIG spezifiziert.

In den Auswertungen ist der jeweilige Kennzahltyp aus dem neuen Gliederungspunkt „Art des Wertes“ ersichtlich. In den Diagrammbeschriftungen sind verbindliche Kennzahlen zusätzlich mit entsprechenden Kürzeln (zurzeit „TKez“ bzw. „KKez“) versehen. Die verbindlichen Kennzahlen werden überwiegend wie die Qualitätsindikatoren ausgewiesen. Lediglich der Referenzbereich und damit eine Einstufung des Ergebnisses auf der Übersichtsseite fehlt.

Verhältniszahl

Der Quotient zweier sachlich in Verbindung stehender Merkmale heißt Beziehungszahl. Dabei ist nicht wie bei einer Rate der Zähler eine Untermenge des Nenners. Im Weiteren wird die Bezeichnung „Verhältniszahl“ verwendet.

Vertrauensbereich

Der Vertrauensbereich gibt den Wertebereich an, in dem sich der wahre Wert eines Ergebnisses unter Berücksichtigung aller zufälligen Ereignisse mit einer bestimmten Wahrscheinlichkeit befindet. In dieser Auswertung ist diese Sicherheitswahrscheinlichkeit mit 95% festgelegt.