

Jahresauswertung 2019 Implantierbare Defibrillatoren-Aggregatwechsel

09/5

Sachsen Gesamt

Teilnehmende Krankenhäuser/Abteilungen (Sachsen): 41
Anzahl Datensätze Gesamt: 589
Datensatzversion: 09/5 2019
Datenbankstand: 28. Februar 2020
2019 - D18417-L117241-P55065

Jahresauswertung 2019 Implantierbare Defibrillatoren-Aggregatwechsel

09/5

Qualitätsindikatoren, Kennzahlen und Auffälligkeitskriterien

Sachsen Gesamt

Teilnehmende Krankenhäuser/Abteilungen (Sachsen): 41
Anzahl Datensätze Gesamt: 589
Datensatzversion: 09/5 2019
Datenbankstand: 28. Februar 2020
2019 - D18417-L117241-P55065

Übersicht Qualitätsindikatoren und Kennzahlen

Qualitätsindikator/Kennzahl	Fälle Krankenhaus 2019	Ergebnis Krankenhaus 2019	Ergebnis Gesamt 2019	Referenz- bereich	Ergebnis/ Referenz ¹ Gesamt	Ergebnis Gesamt Vorjahr ²	Seite
2019/09n5-DEFI-AGGW/52321							
QI: Durchführung intraoperativer Messungen von Reizschwellen und Signalamplituden							
			99,04%	>= 95,00%	innerhalb	98,56%	5
2019/09n5-DEFI-AGGW/141800							
QI: Nicht sondenbedingte Komplikationen (inkl. Wundinfektionen)							
			0,34%	<= 3,80%	innerhalb	0,14%	8

¹ „innerhalb“ = „innerhalb des Referenzbereiches“, „außerhalb“ = „außerhalb des Referenzbereiches“, „-“ = Referenzbereich nicht definiert

² Die Berechnung der Vorjahresdaten erfolgt mit den Rechenregeln des Jahres 2019. Dadurch können Abweichungen gegenüber den Vorjahresergebnissen auftreten.

Verbindliche Kennzahlen

Ab dem Auswertungsjahr 2018 sind auf Beschluss des Gemeinsamen Bundesausschusses (G-BA) neben den Qualitätsindikatoren auch berichts- und veröffentlichungspflichtige Kennzahlen auszuweisen. Sie unterscheiden sich von den Qualitätsindikatoren im Wesentlichen durch fehlende Referenzbereiche. Folgende vier Kennzahltypen wurden definiert:

kalkulatorische Kennzahlen (KKez)
Transparenzkennzahlen (TKez)
ergänzende Kennzahlen (EKez)
verfahrensspezifische Kennzahlen (VKez)

Für das Auswertungsjahr 2019 wurden kalkulatorische Kennzahlen und Transparenzkennzahlen spezifiziert. Sie sind aus dem Gliederungspunkt „Art des Wertes“ bzw. dem Kürzel „KKez“ oder „TKez“ ersichtlich. In den Diagrammbeschriftungen sind diese Kennzahlen zusätzlich mit dem Kürzel „KKez“ oder „TKez“ gekennzeichnet.

Weitere Einzelheiten entnehmen Sie bitte der Leseanleitung im Anhang dieser Auswertung und dem Beschlusstext des G-BA, der auf der Homepage des Gemeinsamen Bundesausschusses im Abschnitt "Beschlüsse" ersichtlich ist.

Vergleichbarkeit der Vorjahreswerte

Ab dem Erfassungsjahr 2019 erfolgt für diesen Leistungsbereich die Abgrenzung der Fälle zum jeweiligen Auswertungsjahr nicht mehr nach dem Aufnahme-, sondern nach dem Entlassungsdatum. Da Fälle mit einer Aufnahme in 2018 und einer Entlassung in 2019 bereits in der Auswertung für das Erfassungsjahr 2018 berücksichtigt wurden, bezieht sich diese Auswertung nur auf Patientinnen und Patienten, die 2019 aufgenommen und 2019 entlassen wurden. Die Ergebnisse der Qualitätsindikatoren und Kennzahlen des Erfassungsjahres 2019 sind daher mit den Ergebnissen des Vorjahres als eingeschränkt vergleichbar einzustufen.

Qualitätsindikator: Durchführung intraoperativer Messungen von Reizschwellen und Signalamplituden

Qualitätsziel: Möglichst oft Bestimmung der Reizschwellen und Amplituden

Grundgesamtheit: Alle erforderlichen Reizschwellen- und Signalamplitudenmessungen bei nicht neu implantierten oder neu platzierten Vorhof- und rechtsventrikulären Sonden aus den Leistungsbereichen Implantierbare Defibrillatoren-Aggregatwechsel (09/5) und Implantierbare Defibrillatoren-Revision/-Systemwechsel/-Explantation (09/6) und bei linksventrikulären Sonden aus den Leistungsbereichen Implantierbare Defibrillatoren-Implantation (09/4), Implantierbare Defibrillatoren-Aggregatwechsel (09/5) und Implantierbare Defibrillatoren-Revision/-Systemwechsel/-Explantation (09/6):

- Reizschwelle der Vorhofsonde unter Ausschluss von Patientinnen und Patienten mit Vorhofflimmern oder VDD-System (nicht in 09/4)
- Reizschwelle der Ventrikelsonden unter Ausschluss von Patientinnen und Patienten mit separater Pace/Sense-Sonde (in 09/4 ausschließlich linksventrikuläre Sonden)
- P-Wellen-Amplitude der Vorhofsonde unter Ausschluss von Patientinnen und Patienten mit Vorhofflimmern oder fehlendem Vorhofeigenrhythmus (nicht in 09/4)
- R-Amplitude der rechtsventrikulären Sonden unter Ausschluss von Patientinnen und Patienten mit separater Pace/Sense-Sonde oder fehlendem Eigenrhythmus (nicht in 09/4)

Art des Wertes: Qualitätsindikator

Indikator-ID: 2019/09n5-DEFI-AGGW/52321

Referenzbereich: >= 95,00%

	Krankenhaus 2019		Gesamt 2019	
	Anzahl	%	Anzahl	%
Durchgeführte Reizschwellen- und Signalamplitudenmessungen			3.404 / 3.437	99,04%
Vertrauensbereich				98,65% - 99,32%
Referenzbereich		>= 95,00%		>= 95,00%
davon				
Durchgeführte Reizschwellen- und Signalamplitudenmessungen in 09/4 ¹			396 / 396	100,00%
Durchgeführte Reizschwellen- und Signalamplitudenmessungen in 09/5 ²			2.063 / 2.069	99,71%
Durchgeführte Reizschwellen- und Signalamplitudenmessungen in 09/6 ³			945 / 972	97,22%

¹ KKez 52318_52321

² KKez 52320_52321

³ KKez 52319_52321

Vorjahresdaten ¹	Krankenhaus 2018		Gesamt 2018	
	Anzahl	%	Anzahl	%
Durchgeführte Reizschwellen- und Signalamplitudenmessungen Vertrauensbereich			3.632 / 3.685	98,56%
				98,12% - 98,90%
davon				
Durchgeführte Reizschwellen- und Signalamplitudenmessungen in 09/4 ²			420 / 420	100,00%
Durchgeführte Reizschwellen- und Signalamplitudenmessungen in 09/5 ³			2.316 / 2.330	99,40%
Durchgeführte Reizschwellen- und Signalamplitudenmessungen in 09/6 ⁴			896 / 935	95,83%

¹ Gemäß QIDB sind die Vorjahreswerte eingeschränkt vergleichbar.

² KKez 52318_52321

³ KKez 52320_52321

⁴ KKez 52319_52321

**Verteilung der Krankhausergebnisse [Diagramm 1, Indikator-ID 2019/09n5-DEFI-AGGW/52321]:
 Anteil von durchgeführten Reizschwellen- und Signalamplitudenmessungen an allen erforderlichen Reizschwellen- und
 Signalamplitudenmessungen in dieser Grundgesamtheit**

Krankenhäuser mit mindestens 10 Fällen in dieser Grundgesamtheit:
 33 Krankenhäuser haben mindestens 10 Fälle in dieser Grundgesamtheit.

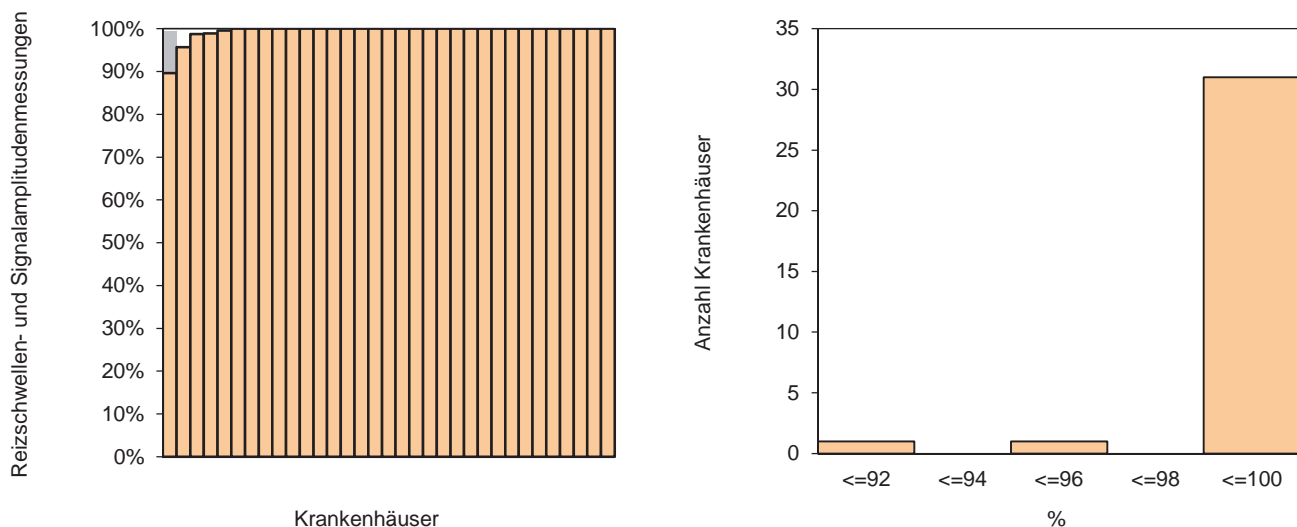

Perzentil der Ergebnisse der Krankenhäuser (%)	Min	P05	P10	P25	Median	P75	P90	P95	Max
	89,66	95,70	98,89	100,00	100,00	100,00	100,00	100,00	100,00

Krankenhäuser mit weniger als 10 Fällen in dieser Grundgesamtheit:
 8 Krankenhäuser haben weniger als 10 Fälle in dieser Grundgesamtheit.

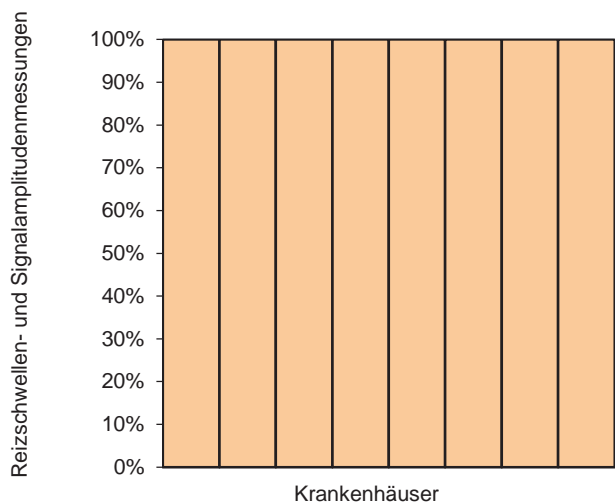

Perzentil der Ergebnisse der Krankenhäuser (%)	Min	P05	P10	P25	Median	P75	P90	P95	Max
	100,00			100,00	100,00	100,00			100,00

0 Krankenhäuser haben keinen Fall in dieser Grundgesamtheit.

Qualitätsindikator: Nicht sondenbedingte Komplikationen (inkl. Wundinfektionen)

Qualitätsziel: Möglichst wenige peri- bzw. postoperative Komplikationen während des stationären Aufenthalts
Grundgesamtheit: Alle Patientinnen und Patienten
Art des Wertes: Qualitätsindikator
Indikator-ID: 2019/09n5-DEFI-AGGW/141800
Referenzbereich: <= 3,80%

	Krankenhaus 2019		Gesamt 2019	
	Anzahl	%	Anzahl	%
Patientinnen und Patienten mit mindestens einer peri- bzw. postoperativen Komplikation			2 / 589	0,34%
Patientinnen und Patienten mit nicht sondenbedingten Komplikationen (inkl. Wundinfektionen)¹			2 / 589	0,34%
Vertrauensbereich				0,09% - 1,23%
Referenzbereich		<= 3,80%		<= 3,80%
Kardiopulmonale Reanimation			0 / 589	0,00%
Interventionspflichtiges Taschenhämatom			2 / 589	0,34%
postoperative Wundinfektion			0 / 589	0,00%
Patientinnen und Patienten mit sonstigen interventionspflichtigen Komplikationen			0 / 589	0,00%

Vorjahresdaten²	Krankenhaus 2018		Gesamt 2018	
	Anzahl	%	Anzahl	%
Patientinnen und Patienten mit nicht sondenbedingten Komplikationen (inkl. Wundinfektionen)¹			1 / 695	0,14%
Vertrauensbereich				0,03% - 0,81%

¹ kardiopulmonale Reanimation, interventionspflichtiges Taschenhämatom, postoperative Wundinfektion oder sonstige interventionspflichtige Komplikation

² Gemäß QIDB sind die Vorjahreswerte eingeschränkt vergleichbar.

**Verteilung der Krankhausergebnisse [Diagramm 2, Indikator-ID 2019/09n5-DEFI-AGGW/141800]:
 Anteil von Patientinnen und Patienten mit nicht sondenbedingten Komplikationen (inkl. postoperative Wundinfektionen) an allen Patientinnen und Patienten**

Krankenhäuser mit mindestens 10 Fällen in dieser Grundgesamtheit:
 18 Krankenhäuser haben mindestens 10 Fälle in dieser Grundgesamtheit.

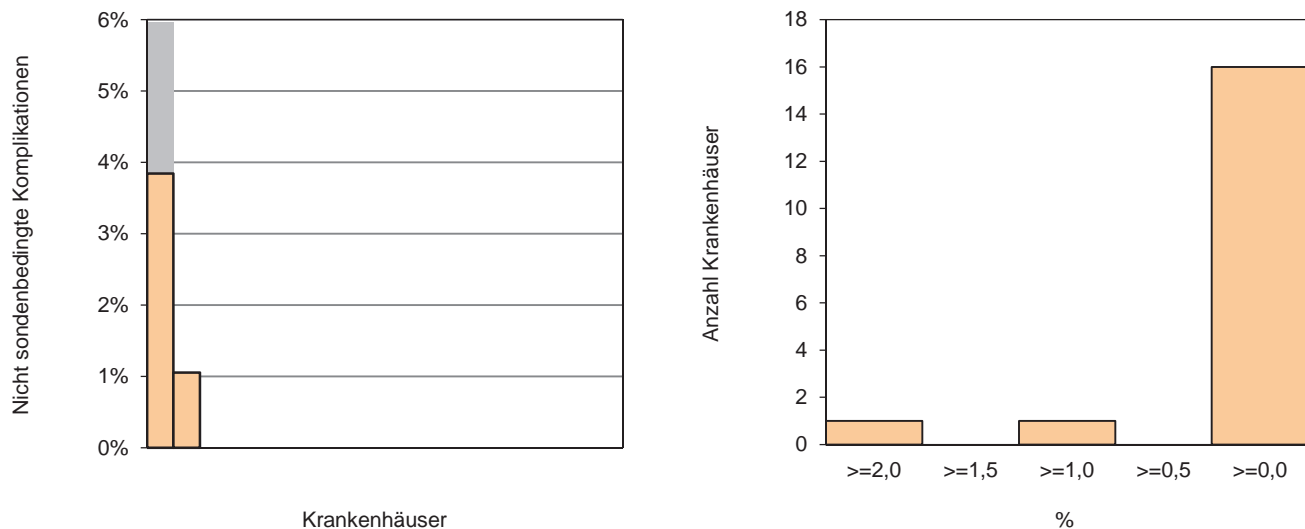

Perzentil der Ergebnisse der Krankenhäuser (%)	Min	P05	P10	P25	Median	P75	P90	P95	Max
	0,00		0,00	0,00	0,00	0,00	1,05		3,85

Krankenhäuser mit weniger als 10 Fällen in dieser Grundgesamtheit:
 23 Krankenhäuser haben weniger als 10 Fälle in dieser Grundgesamtheit.

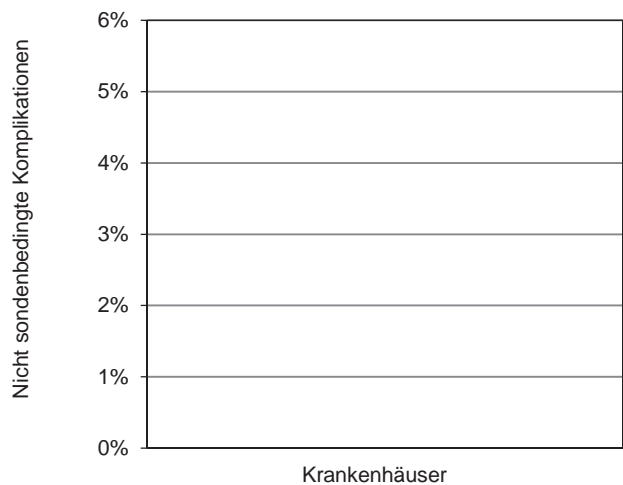

Perzentil der Ergebnisse der Krankenhäuser (%)	Min	P05	P10	P25	Median	P75	P90	P95	Max
	0,00	0,00	0,00	0,00	0,00	0,00	0,00	0,00	0,00

0 Krankenhäuser haben keinen Fall in dieser Grundgesamtheit.

Auffällige Ergebnisse in den Leistungsbereichen 09/4 und 09/5

Die Berechnungen der Ergebnisse für den Qualitätsindikator mit der QI-ID 52131 in 09/4 basieren auf Vorgängen, die in den Leistungsbereichen 09/4 und 09/5 zu suchen sind.

Daraus ergibt sich, dass die auffälligen Vorgangsnummern für diesen Indikator getrennt in jedem Leistungsbereich ermittelt werden müssen.

Aus diesem Grund findet auf der folgenden Seite die Darstellung der Fälle statt, deren Auffälligkeiten in den Daten des Leistungsbereiches 09/5 zu finden sind.

Zur besseren Übersichtlichkeit wird noch einmal der betroffene Qualitätsindikator dargestellt.

09/4 - Qualitätsindikator: Eingriffsdauer bei Implantationen und Aggregatwechseln

Qualitätsziel:	Möglichst kurze Eingriffsdauer
Grundgesamtheit:	Alle Patientinnen und Patienten mit Defibrillator-Implantation (09/4) und implantiertem Einkammersystem (VVI), Zweikammersystem (VDD, DDD) oder CRT-System sowie alle Patientinnen und Patienten mit Defibrillator-Aggregatwechsel (09/5)
Art des Wertes:	Qualitätsindikator
Indikator-ID:	2019/09n4-HSM-IMPL/52131

	Krankenhaus 2019		Gesamt 2019	
	Anzahl	%	Anzahl	%
Patientinnen und Patienten mit einer Eingriffsdauer bis 60 Minuten bei Implantation eines Einkammersystems (VVI), bis 90 Minuten bei Implantation eines Zweikammersystems (VDD, DDD), bis 180 Minuten bei Implantation eines CRT-Systems oder bis 60 Minuten bei Aggregatwechsel	Indikator-Ergebnisse siehe QI mit der QI-ID 52131 in der Auswertung 09/4			

Berechnung der Fälle, die aus 09/5 in den Qualitätsindikator mit der QI-ID 52131 des Leistungsbereiches 09/4 einfließen

Grundgesamtheit: Alle Patientinnen und Patienten mit Defibrillator-Aggregatwechsel (09/5)

	Krankenhaus 2019		Gesamt 2019	
	Anzahl	%	Anzahl	%
Patientinnen und Patienten mit einer Eingriffsdauer bis 60 Minuten bei Aggregatwechsel			572 / 589	97,11%

Auffällige Ergebnisse in den Leistungsbereichen 09/4, 09/5 und 09/6

Die Berechnungen der Ergebnisse für den Qualitätsindikator mit der QI-ID 52321 in 09/5 basieren auf Vorgängen, die in den Leistungsbereichen 09/4, 09/5 und 09/6 zu suchen sind.

Daraus ergibt sich, dass die auffälligen Vorgangsnummern für diesen Indikator getrennt in jedem Leistungsbereich ermittelt werden müssen.

Aus diesem Grund findet auf der folgenden Seite die Darstellung der Fälle statt, deren Auffälligkeiten in den Daten des Leistungsbereiches 09/5 zu finden sind.

Zur besseren Übersichtlichkeit wird noch einmal der betroffene Qualitätsindikator dargestellt.

09/5 - Qualitätsindikator: Durchführung intraoperativer Messungen von Reizschwellen und Signalamplituden

Qualitätsziel: Möglichst oft Bestimmung der Reizschwellen und Amplituden

Grundgesamtheit: Alle erforderlichen Reizschwellen- und Signalamplitudenmessungen bei nicht neu implantierten oder neu platzierten Vorhof- und rechtsventrikulären Sonden aus den Leistungsbereichen Implantierbare Defibrillatoren-Aggregatwechsel (09/5) und Implantierbare Defibrillatoren-Revision/-Systemwechsel/-Explantation (09/6) und bei linksventrikulären Sonden aus den Leistungsbereichen Implantierbare Defibrillatoren-Implantation (09/4), Implantierbare Defibrillatoren-Aggregatwechsel (09/5) und Implantierbare Defibrillatoren-Revision/-Systemwechsel/-Explantation (09/6):

- Reizschwelle der Vorhofsonde unter Ausschluss von Patientinnen und Patienten mit Vorhofflimmern oder VDD-System (nicht in 09/4)
- Reizschwelle der Ventrikelsonden unter Ausschluss von Patientinnen und Patienten mit separater Pace/Sense-Sonde (in 09/4 ausschließlich linksventrikuläre Sonden)
- P-Wellen-Amplitude der Vorhofsonde unter Ausschluss von Patientinnen und Patienten mit Vorhofflimmern oder fehlendem Vorhofeigenrhythmus (nicht in 09/4)
- R-Amplitude der rechtsventrikulären Sonden unter Ausschluss von Patientinnen und Patienten mit separater Pace/Sense-Sonde oder fehlendem Eigenrhythmus (nicht in 09/4)

Art des Wertes: Qualitätsindikator

Indikator-ID: 2019/09n5-DEFI-AGGW/52321

	Krankenhaus 2019		Gesamt 2019	
	Anzahl	%	Anzahl	%
Durchgeführte Reizschwellen- und Signalamplitudenmessungen Vertrauensbereich Referenzbereich	Indikator-Ergebnisse siehe QI mit der QI-ID 52321 in der Auswertung 09/5			

Berechnung der Fälle, die aus 09/5 in den Qualitätsindikator mit der QI-ID 52321 des Leistungsbereiches 09/5 einfließen

- Grundgesamtheit:** Alle erforderlichen Reizschwellen- und Signalamplitudenmessungen bei nicht neu implantierten oder neu platzierten Vorhof- und Ventrikelsonden aus dem Leistungsbereich Implantierbare Defibrillatoren-Aggregatwechsel (09/5):
- Reizschwelle der Vorhofsonde unter Ausschluss von Patientinnen und Patienten mit Vorhofflimmern oder VDD-System
 - Reizschwelle der Ventrikelsonden unter Ausschluss von Patientinnen und Patienten mit separater Pace/Sense-Sonde
 - P-Wellen-Amplitude der Vorhofsonde unter Ausschluss von Patientinnen und Patienten mit Vorhofflimmern oder fehlendem Vorhofeigenrhythmus
 - R-Amplitude der rechtsventrikulären Sonden unter Ausschluss von Patientinnen und Patienten mit separater Pace/Sense-Sonde oder fehlendem Eigenrhythmus

	Krankenhaus 2019		Gesamt 2019	
	Anzahl	%	Anzahl	%
Durchgeführte Reizschwellen- und Signalamplitudenmessungen			2.063 / 2.069	99,71%

Jahresauswertung 2019 Implantierbare Defibrillatoren-Aggregatwechsel

09/5

Basisauswertung

Sachsen Gesamt

Teilnehmende Krankenhäuser/Abteilungen (Sachsen): 41
Anzahl Datensätze Gesamt: 589
Datensatzversion: 09/5 2019
Datenbankstand: 28. Februar 2020
2019 - D18417-L117241-P55065

Basisdaten

	Krankenhaus 2019		Gesamt 2019		Gesamt 2018	
	Anzahl	% ¹	Anzahl	% ¹	Anzahl	% ¹
Anzahl importierter Datensätze			589		695	
1. Quartal			169	28,69	176	25,32
2. Quartal			133	22,58	183	26,33
3. Quartal			151	25,64	192	27,63
4. Quartal			136	23,09	144	20,72
Gesamt			589		695	

¹ Die Prozentzahlen der Basisauswertung beziehen sich immer auf alle Patienten, sofern kein anderer Nenner angegeben ist.

Behandlungszeiten

	Krankenhaus 2019	Gesamt 2019		Gesamt 2018	
	Anzahl	Anzahl		Anzahl	
Präoperative Verweildauer (Tage)					
Anzahl Patienten mit gültigen Angaben		589		695	
Median			0,00		1,00
Mittelwert			1,32		1,61
Postoperative Verweildauer (Tage)					
Anzahl Patienten mit gültigen Angaben		589		695	
Median			1,00		1,00
Mittelwert			1,51		1,65
Stationärer Aufenthalt (Tage)					
Anzahl Patienten mit gültigen Angaben		589		695	
Median			2,00		2,00
Mittelwert			2,83		3,26

OPS 2019¹

Liste der 5 häufigsten Angaben²

Bezug der Texte: Gesamt 2019

1	5-378.5f	Entfernung, Wechsel und Korrektur eines Herzschrittmachers und Defibrillators: Aggregatwechsel (ohne Änderung der Sonde): Defibrillator mit biventrikulärer Stimulation, mit Vorhofelektrode
2	5-378.5c	Entfernung, Wechsel und Korrektur eines Herzschrittmachers und Defibrillators: Aggregatwechsel (ohne Änderung der Sonde): Defibrillator mit Einkammer-Stimulation, ohne atriale Detektion
3	5-934.1	Verwendung von MRT-fähigem Material: Defibrillator
4	5-378.55	Entfernung, Wechsel und Korrektur eines Herzschrittmachers und Defibrillators: Aggregatwechsel (ohne Änderung der Sonde): Defibrillator mit Zweikammer-Stimulation
5	5-983	Reoperation

OPS 2019

Liste der 5 häufigsten Angaben (Mehrfachnennungen möglich)

	Krankenhaus 2019			Gesamt 2019			Gesamt 2018		
	OPS	Anzahl	% ³	OPS	Anzahl	% ³	OPS	Anzahl	% ³
1				5-378.5f	279	47,37	5-378.5f	299	43,02
2				5-378.5c	167	28,35	5-378.5c	237	34,10
3				5-934.1	151	25,64	5-983	127	18,27
4				5-378.55	110	18,68	5-378.55	121	17,41
5				5-983	103	17,49	5-934.1	108	15,54

¹ Bitte beachten Sie, dass es zwischen OPS 2018 und OPS 2019 inhaltliche Änderungen in den Texten gegeben haben könnte und daher die Codes möglicherweise nicht vergleichbar sind.

² alle OPS-Kodes des durchgeführten Eingriffs

³ Bezug der Prozentzahlen: Alle Fälle mit gültigem OPS

Entlassungsdiagnose(n) ICD-10-GM 2019¹

Liste der 8 häufigsten Angaben²

Bezug der Texte: Gesamt 2019

1	Z45.01	Anpassung und Handhabung eines implantierten Kardio-defibrillators
2	Z95.0	Vorhandensein eines kardialen elektronischen Geräts
3	I10.00	Benigne essentielle Hypertonie: Ohne Angabe einer hypertensiven Krise
4	I42.0	Dilatative Kardiomyopathie
5	I25.5	Ischämische Kardiomyopathie
6	Z92.1	Dauertherapie (gegenwärtig) mit Antikoagulanzen in der Eigenanamnese
7	I50.13	Linksherzinsuffizienz: Mit Beschwerden bei leichterer Belastung
8	U50.00	Keine oder geringe motorische Funktionseinschränkung: Barthel-Index: 100 Punkte

Entlassungsdiagnose(n) ICD-10-GM 2019

Liste der 8 häufigsten Angaben (Mehrfachnennungen möglich)

	Krankenhaus 2019			Gesamt 2019			Gesamt 2018		
	ICD	Anzahl	% ³	ICD	Anzahl	% ³	ICD	Anzahl	% ³
1				Z45.01	364	61,80	Z45.01	477	68,63
2				Z95.0	237	40,24	I10.00	266	38,27
3				I10.00	229	38,88	Z95.0	224	32,23
4				I42.0	216	36,67	I42.0	213	30,65
5				I25.5	172	29,20	I25.5	202	29,06
6				Z92.1	167	28,35	Z92.1	181	26,04
7				I50.13	132	22,41	U50.00	146	21,01
8				U50.00	121	20,54	I50.13	127	18,27

¹ Bitte beachten Sie, dass es zwischen ICD-10-GM 2018 und ICD-10-GM 2019 inhaltliche Änderungen in den Texten gegeben haben könnte und daher die Codes möglicherweise nicht vergleichbar sind.

² alle Entlassungsdiagnosen, die in inhaltlichem Zusammenhang mit der in diesem Leistungsbereich dokumentierten Leistung stehen

³ Bezug der Prozentzahlen: Alle Fälle mit Angabe einer/mehrerer Entlassungsdiagnose(n)

Patienten

	Krankenhaus 2019		Gesamt 2019		Gesamt 2018	
	Anzahl	%	Anzahl	%	Anzahl	%
Altersverteilung (Jahre)						
Alle Patienten mit gültiger Altersangabe			589 / 589		695 / 695	
< 20 Jahre			0 / 589	0,00	0 / 695	0,00
20 - 29 Jahre			4 / 589	0,68	1 / 695	0,14
30 - 39 Jahre			5 / 589	0,85	9 / 695	1,29
40 - 49 Jahre			14 / 589	2,38	19 / 695	2,73
50 - 59 Jahre			65 / 589	11,04	67 / 695	9,64
60 - 69 Jahre			154 / 589	26,15	172 / 695	24,75
70 - 79 Jahre			191 / 589	32,43	225 / 695	32,37
80 - 89 Jahre			145 / 589	24,62	188 / 695	27,05
>= 90 Jahre			11 / 589	1,87	14 / 695	2,01
Alter (Jahre)						
Alle Patienten mit gültiger Altersangabe			589		695	
Median				73,00		75,00
Mittelwert				71,29		72,14
Geschlecht						
männlich			453	76,91	536	77,12
weiblich			136	23,09	159	22,88
unbestimmt			0	0,00	0	0,00

Präoperative Anamnese/Klinik

	Krankenhaus 2019		Gesamt 2019		Gesamt 2018	
	Anzahl	%	Anzahl	%	Anzahl	%
Einstufung nach ASA-Klassifikation						
1: normaler, gesunder Patient			16	2,72	4	0,58
2: mit leichter Allgemeinerkrankung			190	32,26	240	34,53
3: mit schwerer Allgemeinerkrankung			350	59,42	412	59,28
4: mit schwerer Allgemeinerkrankung, die eine ständige Lebensbedrohung darstellt			33	5,60	39	5,61
5: moribunder Patient, von dem nicht erwartet wird, dass er ohne Operation überlebt			0	0,00	0	0,00

Indikation zum Aggregatwechsel

	Krankenhaus 2019		Gesamt 2019		Gesamt 2018	
	Anzahl	%	Anzahl	%	Anzahl	%
Indikation zum Aggregatwechsel¹						
Batterieerschöpfung			569	96,60	-	-
Fehlfunktion/Rückruf			11	1,87	-	-
sonstige aggregatbezogene Indikation			9	1,53	-	-
Ort der letzten ICD-(oder Schrittmacher-)OP vor diesem Eingriff						
stationär, eigene Institution			390	66,21	454	65,32
stationär, andere Institution			183	31,07	220	31,65
stationersetzend/ambulant, eigene Institution			11	1,87	12	1,73
stationersetzend/ambulant, andere Institution			5	0,85	9	1,29

¹ neues Datenfeld in 2019

Operation

	Krankenhaus 2019		Gesamt 2019		Gesamt 2018	
	Anzahl	%	Anzahl	%	Anzahl	%
Dauer des Eingriffs						
Schnitt-Nahtzeit (min)						
gültige Angaben (> 0 min)			589		695	
Median				28,00		26,00
Mittelwert				29,79		28,47

ICD

	Krankenhaus 2019		Gesamt 2019		Gesamt 2018	
	Anzahl	%	Anzahl	%	Anzahl	%
Implantiertes ICD-System						
VVI			166	28,18	247	35,54
DDD			113	19,19	129	18,56
VDD			4	0,68	0	0,00
CRT-System mit einer Vorhofsonde			285	48,39	299	43,02
CRT-System ohne Vorhofsonde			10	1,70	17	2,45
subkutaner ICD			11	1,87	3	0,43
sonstiges			0	0,00	0	0,00

Belassene Sonden

	Krankenhaus 2019		Gesamt 2019		Gesamt 2018	
	Anzahl	%	Anzahl	%	Anzahl	%
Vorhof						
Reizschwelle (V) (intraoperativ bei 0,5 ms)						
Anzahl Patienten mit gültigen Angaben			296		317	
Median				0,70		0,70
Mittelwert				0,75		0,77
Reizschwelle nicht gemessen						
wegen Vorhofflimmerns			102 / 398	25,63	111 / 428	25,93
aus anderen Gründen			101 / 398	25,38	108 / 428	25,23
			1 / 398	0,25	3 / 428	0,70
P-Wellen-Amplitude (mV)						
Anzahl Patienten mit gültigen Angaben			379		380	
Median				2,30		2,30
Mittelwert				2,59		2,59
P-Wellen-Amplitude nicht gemessen						
wegen Vorhofflimmerns			23 / 402	5,72	48 / 428	11,21
fehlender			17 / 402	4,23	31 / 428	7,24
Vorhofeigenrhythmus			5 / 402	1,24	15 / 428	3,50
aus anderen Gründen			1 / 402	0,25	2 / 428	0,47

Belassene Sonden (Fortsetzung)

	Krankenhaus 2019		Gesamt 2019		Gesamt 2018	
	Anzahl	%	Anzahl	%	Anzahl	%
Ventrikel						
Rechtsventrikuläre Sonde						
Reizschwelle (V) (intraoperativ bei 0,5 ms) Anzahl Patienten mit gültigen Angaben			578		692	
Median				0,80		0,80
Mittelwert				0,87		0,88
Reizschwelle nicht gemessen			0 / 578	0,00	0 / 692	0,00
R-Amplitude (mV) Anzahl Patienten mit gültigen Angaben			517		616	
Median				11,70		11,70
Mittelwert				11,80		11,91
R-Amplitude nicht gemessen			61 / 578	10,55	76 / 692	10,98
kein Eigenrhythmus			59 / 578	10,21	72 / 692	10,40
aus anderen Gründen			2 / 578	0,35	4 / 692	0,58
Linksventrikuläre Sonde						
Reizschwelle (V) (intraoperativ bei 0,5 ms) Anzahl Patienten mit gültigen Angaben			293		310	
Median				1,10		1,10
Mittelwert				1,33		1,28
Reizschwelle nicht gemessen			2 / 295	0,68	5 / 316	1,58

Peri- bzw. postoperative Komplikationen

	Krankenhaus 2019		Gesamt 2019		Gesamt 2018	
	Anzahl	%	Anzahl	%	Anzahl	%
Anzahl der Patienten mit mindestens einer peri- bzw. postoperativen Komplikation			2	0,34	1	0,14
kardiopulmonale Reanimation			0 / 2	0,00	1 / 1	100,00
interventionspflichtiges Taschenhämatom			2 / 2	100,00	0 / 1	0,00
Postoperative Wundinfektion (nach den KISS-Definitionen)			0 / 2	0,00	0 / 1	0,00
sonstige interventionspflichtige Komplikation			0 / 2	0,00	0 / 1	0,00

Entlassung

Entlassungsgrund ¹	Krankenhaus 2019		Gesamt 2019		Gesamt 2018	
	Anzahl	%	Anzahl	%	Anzahl	%
01: regulär beendet			551	93,55	651	93,67
02: nachstationäre Behandlung vorgesehen			21	3,57	24	3,45
03: aus sonstigen Gründen			0	0,00	0	0,00
04: gegen ärztlichen Rat			2	0,34	3	0,43
05: Zuständigkeitswechsel des Kostenträgers			0	0,00	0	0,00
06: Verlegung			7	1,19	3	0,43
07: Tod			2	0,34	3	0,43
08: Verlegung nach § 14			0	0,00	0	0,00
09: in Rehabilitationseinrichtung			1	0,17	2	0,29
10: in Pflegeeinrichtung			5	0,85	9	1,29
11: in Hospiz			0	0,00	0	0,00
13: externe Verlegung zur psychiatrischen Behandlung			0	0,00	0	0,00
14: aus sonstigen Gründen, mit nachstationärer Behandlung			0	0,00	0	0,00
15: gegen ärztlichen Rat			0	0,00	0	0,00
17: interne Verlegung (Wechsel BPfIV/KHG)			0	0,00	0	0,00
22: Fallabschluss			0	0,00	0	0,00
25: Entlassung zum Jahresende bei Aufnahme im Vorjahr			0	0,00	0	0,00

¹ vollständige Bezeichnung für gekürzte Entlassungsgründe:

- | | | | |
|----|---|----|--|
| 01 | Behandlung regulär beendet | 14 | Behandlung aus sonstigen Gründen beendet, nachstationäre
Behandlung vorgesehen |
| 02 | Behandlung regulär beendet, nachstationäre Behandlung
vorgesehen | 15 | Behandlung gegen ärztlichen Rat beendet, nachstationäre
Behandlung vorgesehen |
| 03 | Behandlung aus sonstigen Gründen beendet | 17 | interne Verlegung mit Wechsel zwischen den Entgeltbereichen der DRG-
Fallpauschalen, nach der BPfIV oder für besondere Einrichtungen nach
§ 17b Abs. 1 Satz 15 KHG |
| 04 | Behandlung gegen ärztlichen Rat beendet | 22 | Fallabschluss (interne Verlegung) bei Wechsel zwischen voll- und
teilstationärer Behandlung |
| 06 | Verlegung in ein anderes Krankenhaus | 25 | Entlassung zum Jahresende bei Aufnahme im Vorjahr (für Zwecke der
Abrechnung - PEPP, § 4 PEPPV 2013) |
| 08 | Verlegung in ein anderes Krankenhaus im Rahmen
einer Zusammenarbeit (§ 14 Abs. 5 Satz 2 BPfIV) | | |
| 09 | Entlassung in eine Rehabilitationseinrichtung | | |
| 10 | Entlassung in eine Pflegeeinrichtung | | |
| 11 | Entlassung in ein Hospiz | | |

Leseanleitung

1. Aufbau und Inhalte der Auswertung

Dieser Ergebnisbericht setzt sich aus zwei Teilen zusammen:

Im ersten Teil befindet sich die Auswertung definierter Qualitätsindikatoren, Kennzahlen und Auffälligkeitskriterien, die eine Bewertung der Qualität der Gesamtversorgung sowie der einzelnen Krankenhäuser erlauben.

Der zweite Teil besteht aus einer Basisauswertung, die eine Zusammenfassung der erhobenen Qualitätssicherungsdaten abbildet.

Eine kurze Zusammenfassung über die wesentlichen Ergebnisse des ersten Berichtsteils bieten die Übersichtsseiten am Anfang dieser Jahresauswertung. Die Angabe der Seitenzahl weist darauf hin, auf welcher Seite des Berichtes das entsprechende Ergebnis zum Qualitätsindikator oder zur Kennzahl bzw. dem Auffälligkeitskriterium zu finden ist.

Im folgenden Abschnitt werden die Ergebnisse zu den einzelnen Qualitätsindikatoren und Kennzahlen ausführlich dargestellt. Im Titel wird zunächst die Bezeichnung des Qualitätsindikators bzw. der Kennzahl ausgewiesen. Anschließend werden das angestrebte Qualitätsziel sowie die betrachtete Grundgesamtheit beschrieben. Darauf folgt unter „Art des Wertes“ die Information, ob es sich um einen Qualitätsindikator oder eine verbindliche Kennzahl handelt. Die Indikator-ID/Kennzahl-ID setzt sich aus Auswertungs(Spezifikations-)jahr, Leistungsbereich und Kennzahl-Nummer, analog zur Qualitätsindikatoren-datenbank (QIDB), zusammen. Damit sind alle Qualitätsindikatoren und Kennzahlen, für die auch eine grafische Darstellung der Krankenhausergebnisse erfolgt, eindeutig identifizierbar.

Sofern für einen Qualitätsindikator ein Referenzbereich definiert ist (vgl. 3), wird dieser hier aufgeführt. Bei verbindlichen Kennzahlen entfällt dieser Punkt.

In der Tabelle sind dann die Ergebnisse zu dem Qualitätsindikator bzw. der Kennzahl dargestellt. Die Zeilen- bzw. Spaltenbeschriftungen erklären das jeweils ausgewiesene Ergebnis (z. B. welches Ereignis gezählt wird oder wie ggf. die Grundgesamtheit weiter eingeschränkt ist).

Sowohl in der Beschreibung der Grundgesamtheit als auch in den Zeilen- und Spaltenbeschriftungen ist dabei ein „oder“ als logisches, d. h. inklusives „oder“ zu verstehen im Sinne von „und/oder“.

Die Berechnung des Vertrauensbereichs (vgl. 2) sowie die grafische Darstellung der Krankenhausergebnisse (vgl. 5) erfolgt für alle in der QIDB ausgewiesenen Kennzahlen und Qualitätsindikatoren.

Nähere Informationen zu den verwendeten Scores und veränderten Regressionsgewichten erhalten Sie beim IQTIG unter www.iqtig.org.

Im Anschluss an die Darstellung der Qualitätsindikatoren und verbindlichen Kennzahlen erfolgt der Ausweis der Auffälligkeitskriterien. Aufbau und Merkmale der Ergebnisdarstellung sind im Wesentlichen mit der vorstehenden Beschreibung zu den Qualitätsindikatoren identisch. Die ID wird hier lediglich als „AK-ID“ ausgewiesen. Des Weiteren wird vor der Bezeichnung des Kriteriums der Begriff „Auffälligkeitskriterium“ vorangestellt.

Auf welche Qualitätsindikatoren/Kennzahlen sich das Auffälligkeitskriterium bezieht, wird gesondert ausgewiesen.

2. Vertrauensbereich

Der Vertrauensbereich gibt den Wertebereich an, in dem sich das Ergebnis eines Krankenhauses bei der Messung eines Qualitätsindikators unter Berücksichtigung aller zufälligen Ereignisse mit einer bestimmten Wahrscheinlichkeit befindet. Die Berechnung erfolgt in der Regel mittels Wilson Intervall. In dieser Auswertung wird eine Wahrscheinlichkeit von 95% festgelegt.

Beispiel:

Qualitätsindikator:	Postoperative Wundinfektion
Kennzahl zum Qualitätsindikator:	Anteil von Patienten mit postoperativer Wundinfektion an allen Patienten
Krankenhauswert:	10,00%
Vertrauensbereich:	8,20% - 12,00%

D. h. berücksichtigt man alle zufälligen Effekte, überdeckt das Intervall 8,20% - 12,00% den wahren Wert für die postoperative Wundinfektionsrate im Mittel mit einer Wahrscheinlichkeit von 95%.

Die Größe des Vertrauensbereiches hängt von folgenden Parametern ab:

1. der Sicherheitswahrscheinlichkeit (95%)
2. der Anzahl der Fälle in der Grundgesamtheit (z. B. Anzahl der operierten Patienten)
3. der Anzahl der Ereignisse (z. B. Anzahl der Patienten mit postoperativer Wundinfektion)

3. Referenzbereiche

Der Referenzbereich gibt den Bereich eines Qualitätsindikators für gute Qualität an (so genannter Unauffälligkeitsbereich).

Für Qualitätsindikatoren sind grundsätzlich Referenzbereiche definiert. Ist dies in seltenen Fällen (z. B. bei einem Indikator in der Erprobung) nicht der Fall, wird anstelle des Referenzbereichs hier „Ein Referenzbereich ist für diesen Qualitätsindikator derzeit nicht definiert.“ platziert, um zu verdeutlichen, dass für spätere Auswertungen hier ein Referenzbereich nachgetragen werden kann. Auf der Übersichtsseite und in der Ergebnistabelle zum einzelnen Qualitätsindikator findet sich entsprechend der Eintrag „nicht definiert“.

3.1 Fixe und variable (Perzentil-)Referenzbereiche

Darüberhinaus werden fixe und variable (Perzentil-)Referenzbereiche unterschieden:

a) Referenzbereiche, die durch einen festen Wert definiert sind (**fixer Referenzbereich**)

Beispiel:

Es wird festgelegt, dass eine Rate von 15,00% Wundinfektionen noch nicht als auffällig gelten soll. Damit ist ein Referenzbereich von $\leq 15,00\%$ definiert, d. h. die Krankenhäuser mit Wundinfektionsraten $> 15,00\%$ gelten als auffällig.

b) Referenzbereiche, die durch die Verteilung der Krankenhausergebnisse festgelegt sind (**Perzentil-Referenzbereich**)

Beispiel:

Es wird festgelegt, dass die 10% der Krankenhäuser mit den höchsten Wundinfektionsraten als auffällig gelten sollen.

Damit ist ein Referenzbereich (= Unauffälligkeitsbereich) von $\leq 90\%$ -Perzentil definiert.

Die Berechnung des Perzentils beruht dabei auf den Ergebnissen der Krankenhäuser mit mindestens 20 Fällen in der betrachteten Grundgesamtheit auf der Basis des Bundesdatenpools 2019.

Im Fall a) ist der Referenzbereich fix und die Anzahl der auffälligen Krankenhäuser kann je nach Verteilung schwanken. Wohingegen im Fall b) der Anteil der auffälligen Krankenhäuser festgelegt ist, aber der tatsächliche Referenzbereich je nach Verteilung anders ausfällt.

Ein Spezialfall von a) ergibt sich bei so genannten „Sentinel Event“-Qualitätsindikatoren. Hier stellt bereits ein einziger Fall, der die Merkmale des entsprechenden Qualitätsindikators besitzt, eine Auffälligkeit dar. Technisch bedeutet dies, dass der Referenzbereich hier mit einem Wert von 0% gleichzusetzen ist. Für solche Qualitätsindikatoren wird in der Auswertung als Referenzbereich „Sentinel Event“ aufgeführt.

3.2 Bestimmung von Auffälligkeiten

Die Ergebnisse eines Krankenhauses gelten als auffällig, wenn sie außerhalb des Referenzbereiches liegen.

Beispiele:

Referenzbereich: $\leq 2,50\%$

5 von 200 = $2,50\% \leq 2,50\%$ (unauffällig)

10 von 399 = $2,51\%$ (gerundet) $> 2,50\%$ (auffällig)

Hinweis:

Auch wenn das in der Auswertung gerundet dargestellte Ergebnis scheinbar im Referenzbereich liegt, kann der exakte Wert außerhalb des Referenzbereichs liegen und das Ergebnis damit auffällig sein:

Bei einem Referenzbereich von $\leq 2,50\%$

ergeben 13 Wundinfektionen bei 519 Fällen eine Infektionsrate von $2,50481696\%$ (gerundet $2,50\%$).

Diese ist größer als $2,50\%$ und damit auffällig.

Auch der umgekehrte Fall ist möglich:

Bei einem Referenzbereich von $< 4,70\%$

ergeben 7 Schlaganfälle bei 149 Fällen einen Anteil von $4,69798658\%$ (gerundet $4,70\%$).

Dieser ist kleiner als $4,70\%$ und damit unauffällig.

Das in der Auswertung gerundet dargestellte Ergebnis liegt scheinbar außerhalb des Referenzbereichs, der exakte Wert liegt aber innerhalb.

4. Vorjahresdaten

Parallel zu den Ergebnissen des Jahres 2019 sind in der Auswertung auch die Ergebnisse für das Jahr 2018 dargestellt. Diese befinden sich in der Tabelle „Vorjahresdaten“ und beinhalten die Kennzahlen zum Qualitätsindikator sowie den dazugehörigen Vertrauensbereich, gerechnet mit den Daten des Vorjahres. Diese Art der Darstellung ermöglicht den Vergleich der Ergebnisse im Zeitverlauf.

Gerechnet wird mit den Rechenregeln des BQS-Instituts und des IQTIG, Berlin © 2020. Zu Abweichungen der Ergebnisse zwischen der Tabelle „Vorjahresdaten“ und der Auswertung 2018 kommt es deshalb in den Fällen, wo die Rechenregeln des Qualitätsindikators für 2019 überarbeitet worden sind.

Bei eingeschränkter Vergleichbarkeit wird das in einer Fußnote unter der Tabelle „Vorjahresdaten“ erläutert.

Bei Leistungsbereichen, die im Auswertungsjahr 2019 erstmalig ausgewertet werden, entfällt die Darstellung von Vorjahresergebnissen.

5. Grafische Darstellung der Krankenhausergebnisse

Für die farblich hinterlegten Qualitätsindikatoren sowie für viele verbindliche Kennzahlen werden die Ergebnisse der Krankenhäuser auch grafisch dargestellt.

Krankenhäuser, die in der betrachteten Grundgesamtheit keinen Fall dokumentiert haben, werden grafisch nicht dargestellt. Es wird nur die Anzahl dieser Krankenhäuser aufgeführt.

Die Art der grafischen Darstellung erfolgt durch Benchmarkdiagramme (vgl. 5.1) und ein Histogramm (vgl. 5.2). Bei den Benchmarkdiagrammen orientiert sich die Abbildung des Krankenhausergebnisses nach der berechneten Anzahl der Fälle des jeweiligen Indikators, bzw. der jeweiligen Kennzahl in der Grundgesamtheit.

Bei den Auffälligkeitskriterien ist die in der QIDB ausgewiesene Anzahl der Fälle im Merkmal oder in der Grundgesamtheit bei der grafischen Darstellung relevant.

Sofern für einen Qualitätsindikator in der QIDB ein Referenzbereich definiert ist, wird dieser in den Benchmarkdiagrammen nur für Krankenhausergebnisse abgebildet, deren Ergebnis außerhalb dieses Referenzbereiches liegt.

Bei einem Vergleich der beiden Benchmarkdiagramme ist zu beachten, dass die y-Achsen oft nicht gleich skaliert sind, was an der Verteilung der zugrundeliegenden Anzahl und Ergebnisse der Krankenhäuser für die grafische Darstellung liegt. Als zusätzliche Information sind unter den Grafiken jeweils die Spannweite, der Median und weitere Perzentilwerte der Krankenhausergebnisse aufgeführt.

Was unter einem „Fall“ zu verstehen ist, ist jeweils abhängig von der Definition der Grundgesamtheit des Qualitätsindikators. So kann damit neben einem „Patienten“ z. B. auch eine „Operation“ oder eine „Intervention“ gemeint sein.

5.1 Benchmarkdiagramm

Für jedes Krankenhaus wird der zugehörige Wert durch eine Säule dargestellt. Die Säulen werden so angeordnet, dass Krankenhäuser mit guter Qualität immer rechts stehen.

Beispiel:

Qualitätsindikator: Postoperative Komplikationen
Kennzahl zum Qualitätsindikator: Anteil von Patienten mit postoperativen Komplikationen an allen Patienten

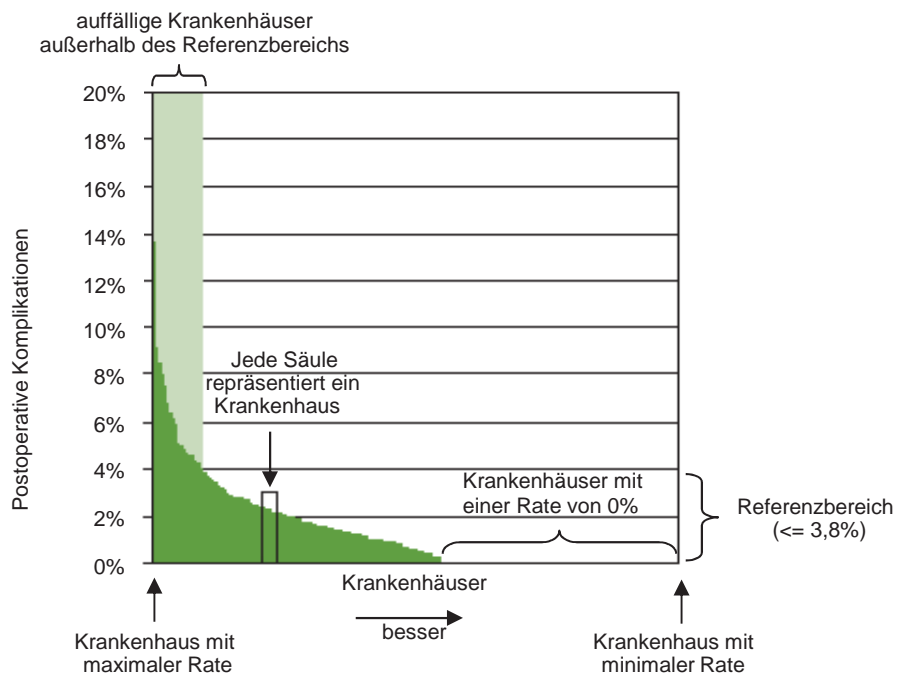

5.2 Histogramm

Für die Darstellung der Verteilung der Krankenhausergebnisse in einem Histogramm werden die von den Krankenhäusern erreichten Werte in Klassen aufgeteilt. Für jede Klasse wird die Anzahl der Krankenhäuser ermittelt, für die die zugehörige Kennzahl in diese Klasse fällt.

Im Histogramm repräsentiert jede Säule eine Klasse. Die Säulenhöhe entspricht der Anzahl der Krankenhäuser, deren berechnete Kennzahl in der jeweiligen Klasse liegt.

Beispiel:

Qualitätsindikator: Postoperative Komplikationen
 Kennzahl zum Qualitätsindikator: Anteil von Patienten ohne postoperative Komplikationen an allen Patienten
 Mögliche Klasseneinteilung:

1. Klasse: <= 60%
2. Klasse: > 60% bis <= 70%
3. Klasse: > 70% bis <= 80%
4. Klasse: > 80% bis <= 90%
5. Klasse: > 90% bis <= 100%

Verteilung der Krankenhäuser auf die Klassen:

Klasse	<= 60%	60% - 70%	70% - 80%	80% - 90%	90% - 100%
Anzahl Krankenhäuser mit Ergebnis in der Klasse	1	2	2	4	3

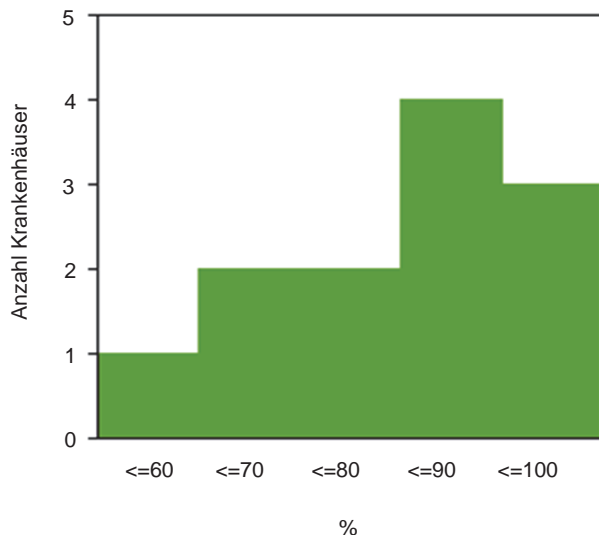

Damit Krankenhäuser mit „guter“ Qualität im Histogramm immer rechts stehen, kann es passieren, dass die natürliche Reihenfolge der Klassen-Skala (von „klein“ nach „groß“) im Histogramm umgedreht wird (von „groß“ nach „klein“).

Aus Darstellungsgründen wird die Klasse, die ganz links steht, immer so gewählt, dass sie bis zum minimalen bzw. maximalen realisierten Krankenhauswert der Kennzahl geht. In der Regel ist diese Klasse damit größer als die anderen Klassen, die eine fest vorgegebene Breite besitzen.

Das Histogramm liefert gegenüber dem Säulendiagramm weitere Informationen zu folgenden Fragestellungen:

- Welcher Wert wird im Mittel angenommen? (Lage der Verteilung)
- Gibt es genauso viele „gute“ wie „schlechte“ Krankenhäuser? (Symmetrie der Verteilung)
- Gibt es starke Unterschiede zwischen den Krankenhäusern? (Streuung der Verteilung)

6. Basisauswertung

In der Basisauswertung werden sämtliche Items des entsprechenden Datensatzes deskriptiv ausgewertet. In einigen Fällen gibt es zur Basisauswertung ergänzende Auswertungen, die weitergehende Aspekte des betreffenden Leistungsbereichs beleuchten sollen.

In der Basisauswertung und Leseanleitung werden noch nicht an allen Stellen geschlechtergerechte Formulierungen verwendet. Die angeführten Personenbezeichnungen gelten ggf. für alle Geschlechter.

7. Sonstiges

7.1 Fehlende Werte und Mehrfachnennungen

Es kann vorkommen, dass Prozentangaben in der Summe kleiner oder größer sind als 100%.

Für den ersten Fall, dass die Summe kleiner als 100% ist, sind fehlende Angaben verantwortlich. D. h. für die an 100% fehlenden Fälle wurden keine oder ungültige Angaben gemacht.

Prozentsummen von über 100% lassen sich dadurch erklären, dass Mehrfachnennungen möglich waren.

7.2 Darstellung Median/Mittelwert

Median- und Mittelwerte, die in den ergänzenden Basisinformationen zu einem Leistungsbereich ausgewiesen werden, sind kursiv dargestellt, um sie eindeutig als solche auszuweisen. Entsprechend sind für diese Werte ggf. vorhandene Tabellenüberschriften wie z. B. „%“ irrelevant.

7.3 Wechsel der Grundgesamtheit

Allgemein ist bei der Interpretation von statistischen Kennzahlen darauf zu achten, welche Bezugsgröße für die Berechnung gewählt wurde. So ergeben sich z. B. unterschiedliche Auslegungen eines prozentualen Anteils, wenn einmal das Patientenkollektiv und ein anderes mal die Operationen die Bezugsgröße bilden.

Eine Einschränkung der Grundgesamtheit wird häufig dadurch angezeigt, dass die entsprechende Zeilenbeschriftung in der Tabelle etwas nach rechts eingerückt ist.

7.4 Interpretation der Ergebnisse

Statistiken geben keinen direkten Hinweis auf gute oder schlechte Qualität, sondern bedürfen fachkundiger Interpretation und ggf. weitergehender Analysen.

8. Glossar

Anteil

Eine Rate beschreibt den prozentualen Anteil einer Merkmalsausprägung unter allen betrachteten Merkmalsträgern (Grundgesamtheit).

AK-ID

Die AK-ID ermöglicht eine eindeutige Identifikation eines Auffälligkeitskriteriums. Die ID setzt sich aus dem Auswertungsjahr, dem Kürzel des jeweiligen Leistungsbereichs sowie der bundeseinheitlichen Kennzahlnummer zusammen.

Auffälligkeitskriterium

Auffälligkeitskriterien sind Kriterien der Statistischen Basisprüfung (Vollzähligkeits-, Vollständigkeits- und Plausibilitätsprüfung), die im Rahmen der Datenvalidierung bundeseitig festgelegt und jährlich geprüft werden.

Beziehungszahl

Siehe Verhältniszahl

Indikator-ID

Eine Indikator-ID mit Angabe zum Auswertungsjahr, Leistungsbereich und Kennzahl-Nummer ermöglicht eine eindeutige Identifikation eines Qualitätsindikators, für die die Krankenhausergebnisse grafisch dargestellt werden. Z. B. steht die Bezeichnung 2019/18n1-MAMMA/51846 für das Ergebnis des Qualitätsindikators „Prätherapeutische histologische Diagnosesicherung“ im Leistungsbereich Mammachirurgie (18/1) im Auswertungsjahr 2019. Diese Angabe zur Kennzahl-Nummer (z. B. 51846) ermöglicht eine schnelle Suche in der Qualitätsindikatorendatenbank.

Kennzahl-ID

Die Kennzahl-ID ermöglicht eine eindeutige Identifikation einer verbindlichen Kennzahl. Die ID setzt sich aus dem Auswertungsjahr, dem Kürzel des jeweiligen Leistungsbereichs sowie der bundeseinheitlichen Kennzahlnummer zusammen.

Konfidenzintervall

Siehe Vertrauensbereich

Median der Krankenhausergebnisse

Der Median ist derjenige Wert, für den 50% der Krankenhausergebnisse kleiner und 50% der Krankenhausergebnisse größer sind. Der Median ist ein Maß, das den Mittelpunkt der Verteilung beschreibt.

Perzentil der Krankenhausergebnisse Bund

Für das x%-Perzentil der Krankenhausergebnisse Bund gilt, dass x% der Krankenhausergebnisse Bund kleiner oder gleich dem x%-Perzentil Bund sind. Haben beispielsweise 25% der untersuchten Krankenhäuser eine Wundinfektionsrate von 1,50% oder kleiner, so entspricht hier der Wert von 1,50% dem 25%-Perzentil Bund.

Qualitätsindikator/Gruppe

Ein Qualitätsindikator dient der Bewertung, ob ein Qualitätsziel erreicht wird. Ein Indikator ist kein direktes Maß der Qualität. Es ist ein Werkzeug, das zur Leistungsbewertung dient und das die Aufmerksamkeit auf Problembereiche lenken kann, die einer intensiven Überprüfung innerhalb einer Organisation bedürfen. Die definierten Qualitätsindikatoren sind in der Tabelle farblich hervorgehoben und werden zusammen mit ihrem Vertrauensbereich und - sofern definiert - ihrem Referenzbereich angegeben. Die Verteilung der Krankenhausergebnisse wird für diese Qualitätsindikatoren jeweils als Benchmarkdiagramm und als Histogramm dargestellt.

Liegen mehrere Qualitätsindikatoren und/oder Kennzahlen zu gleichen oder ähnlich definierten Qualitätszielen vor, werden diese in Gruppen zusammengefasst.

Rate

Siehe Anteil

Spannweite der Krankenhausergebnisse

Die Spannweite gibt den minimalen und maximalen Wert der Krankenhausergebnisse an. Die Spannweite ist ein Maß für die Streuung der Verteilung.

Statistische Maßzahlen

Das Gesamtergebnis sowie die Verteilung der Krankenhausergebnisse werden durch statistische Maßzahlen beschrieben.

Verbindliche Kennzahlen

Der Gemeinsame Bundesausschuss (G-BA) hat in seiner Sitzung am 21.06.2018 ein Konzept zu veröffentlichungspflichtigen Kennzahlen beschlossen. Das Konzept sieht ab dem Auswertungsjahr 2018 auch den Ausweis von berichts- und veröffentlichungspflichtigen Kennzahlen vor, die sich von den Qualitätsindikatoren im Wesentlichen durch fehlende Referenzbereiche unterscheiden. Folgende vier Kennzahltypen wurden definiert:

- kalkulatorische Kennzahlen (KKez),
- Transparenzkennzahlen (TKez),
- ergänzende Kennzahlen(EKez) und
- verfahrensspezifische Kennzahlen (Vkez).

Diese Kennzahlen werden zusammen mit den Qualitätsindikatoren und den Auffälligkeitskriterien jährlich in der Qualitätsindikatoren-datenbank (QIDB) des IQTIG spezifiziert.

In den Auswertungen ist der jeweilige Kennzahltyp aus dem neuen Gliederungspunkt „Art des Wertes“ ersichtlich. In den Diagrammbeschriftungen sind verbindliche Kennzahlen zusätzlich mit entsprechenden Kürzeln (zurzeit „TK“ bzw. „KK“) versehen. Die verbindlichen Kennzahlen werden überwiegend wie die Qualitätsindikatoren ausgewiesen. Lediglich der Referenzbereich und damit eine Einstufung des Ergebnisses auf der Übersichtsseite fehlt.

Verhältniszahl

Der Quotient zweier sachlich in Verbindung stehender Merkmale heißt Beziehungszahl. Dabei ist nicht wie bei einer Rate der Zähler eine Untermenge des Nenners. Im Weiteren wird die Bezeichnung „Verhältniszahl“ verwendet.

Vertrauensbereich

Der Vertrauensbereich gibt den Wertebereich an, in dem sich der wahre Wert eines Ergebnisses unter Berücksichtigung aller zufälligen Ereignisse mit einer bestimmten Wahrscheinlichkeit befindet. In dieser Auswertung ist diese Sicherheitswahrscheinlichkeit mit 95% festgelegt.